Tempo: Instável, com chuvas. Temperatura: Estável. Ventos: Sul a Leste, fracos a moderados. Máxima: 24,2 (Jardim Botânico). Mínima: 18,6 (Jardim Botânico)

ANO XXXI — N. 9.276

Diario Carioca

RIO DE JANEIRO, QUARTA-FEIRA, 8 DE OUTUBRO DE 1958

O Máximo de Jornal no Mínimo de Espaço

Fundador: J. E. de Macedo Soares

Deodoro: sabotagem

Avisado Vigário; inquérito

O Ministério da Guerra nomeou, ontem, o general Jair Dantas Ribeiro, Comandante da 1.ª Divisão de Infantaria, para chefiar o inquérito policial-militar e técnico sôbre as causas da explosão dos paióis de Deodoro, no dia 2 dêste mês.

Em nota oficial de ontem, o Ministério confirma que foi encontrada, dia 29 de setembro, na caixa de esmolas de uma igreja, no Méier, uma nota de Cr$ 2 com legenda anunciando a explosão do dia 2. O caso foi entregue à Polícia.

COMEÇOU O INQUÉRITO

Logo depois de nomeado, o general Dantas Ribeiro tomou providências para o início do inquerito.

Diz a nota do Ministério da Guerra que a descoberta da nota de Cr$ 2 na caixa de escolas da Igreja do Coração de Maria foi comunicada pelo vigário à Casa Militar da Presidência da República quatro horas depois do início das explosões.

SÓ DEPOIS

E acentua: "Do exposto se vê que o Ministério da Guerra sòmente após a explosão teve conhecimento do aludido fato".

EM TODO O PAÍS

O quadro com resultado das eleições para governador e senador nos diversos Estados vai publicado na segunda página.

BRIZOLA: "JOÃO NEVES ME AJUDOU"

Leonel Brizola desembarcou ontem no Galeão, vindo de Pôrto Alegre. Sua vitória, disse, se deu por margem maior do que a prevista, coisa que atribui a uma rápida viagem do sr. João Neves ao Rio Grande do Sul

Brizola: prestem atenção ao RGS

— «Não me considero melhor do que ninguém, mas, por favor, prestem atenção ao Rio Grande, a partir do dia 1.º de fevereiro» — declarou ontem o sr. Leonel Brizola falando aos jornalistas, logo após o seu desembarque no Aeroporto do Galeão, procedente de Pôrto Alegre.

— «Nossa campanha — prosseguiu — foi orientada precisamente contra o isolacionismo em que está vivendo o Rio Grande do Sul. Procuraremos, no Govêrno, restabelecer os vínculos do nosso Estado com as demais unidades da Federação, lutando a um só tempo pelo mais perfeito entrosamento com a administração federal».

EDUCAÇÃO E DESENVOLVIMENTO

O Governador eleito do Rio Grande do Sul foi recebido pelo Ministro da Agricultura, sr. Mário Meneghetti; pelo sr. Eugênio Caillard, representante do Vice-Presidente da República; sr. Valter Ceccela, Presidente do INIC; general Aluísio Moura, em nome da Executiva Nacional do PTB; sr. Mendes de Sousa, Diretor do Banco do Banco do Brasil; parlamentares, amigos e jornalistas.

Abordado pela reportagem, declarou, inicialmente:

— "Uma vez empossado, os meus objetivos se dirigem no sentido de realizar um Govêrno de conteúdo técnico-administrativo, mais do que caracterizado por uma atuação política. E defenderemos um programa que pode ser sintetizado nestas duas palavras: Educação e Desenvolvimento Econômico".

LIÇÃO DAS URNAS

— "As urnas sempre trazem uma lição — disse, depois, o sr. Brizola. Os resultados do pleito em nosso Estado revelam essencialmente que houve uma perfeita identificação entre a nossa causa e as aspirações do povo rio-grandense.

Para mim, particularmente, o que mais as urnas trouxeram consigo foi um apêlo dos humildes. De modo que pretendo realizar uma administração de alto alcance social fiel à tese da carta-testamento, no trecho em que o presidente Vargas declarou: — "Levo o pesar de não ter feito pelos humildes tudo aquilo que desejava".

(Conclui na pág. 11)

Piorou o Papa

CASTEL GANDOLFO, 7 — (UPI-FP-ANSA-DC) — O Papa Pio XII, que passou bem o dia de hoje, piorou novamente à noite, com sintomas descritos pelos médicos como "um inquietante aumento de temperatura, pulso e pressão sanguínea". Voltou a subir a taxa de uréia no sangue.

Segundo o boletim médico distribuído às 20 horas (Greenwicht, correspondeu às 17 horas no Rio), o Papa tem alguma febre e seu pulso aumentou de 82 para 102 pulsações por minuto. A pressão é de 130 por 82 milímetros de mercúrio, muito boa ainda para um homem de sua idade.

A PREOCUPAÇÃO

A maior preocupação dos médicos que atendem a Pio XII é a possível repetição do acidente vascular cerebral (provàvelmente um espasmo) que o vitimou ontem de manhã.

À noite, depois de divulgado o boletim, fontes não oficiais informaram que a temperatura do Papa continuou subindo. Às 21,45 horas, seu médico assistente, o professor Galeazzi-Lisi, que se tinha ausentado algumas horas, voltou ao Paláció Pontifical de Castel Gandolfo.

O médico passará a noite junto ao quarto de Pio XII.

ORAÇÕES

Centenas de pessoas estão reunidas na Praça do Povo, rezando pelo restabelecimento do Papa. Êle ainda não sabe da gravidade do mal que o abateu ontem.

Hoje de tarde, quando estava melhor, Pio XII pediu para ver o termômetro, pôs os óculos e disse: "Trinta e sete graus e meio. Vocês estão alarmados sem razão. Isto não mostra gravidade nenhuma".

A BÊNÇÃO

Segundo o jornal "Osservatore Romano", Pio XII teve, durante todo o dia, uma única preocupação: conceder a bênção aos peregrinos que costumam ir diàriamente a Castel Gandolfo.

Expressou, também, gratidão pelas orações e pelo interêsse que os fiéis têm demonstrado, em todo o mundo, pela sua saúde — diz o jornal.

Outras fontes informaram que Pio XII desejava reiniciar amanhã (hoje) as audiências dos chefes de departamentos da Cúria. Visitas ilustres estiveram hoje em Castel Gandolfo: os cardeais Pietro Ciriaci, Bene-

(Conclui na pág. 11)

De JK ao Papa

O Presidente da República dirigiu o seguinte telegrama ao Papa Pio XII:

"A Nação brasileira, como tôda a cristandade, formula, nêste momento, ardentes preces a Deus pelo restabelecimento de vossa Santidade e pela preservação de sua preciosa saúde, tão necessária à crescente afirmação dos valores espirituais e à fundação da paz entre os homens, obra a que vossa Santidade se dedica com zêlo inexcedível e com as admiráveis inspirações que juntamente exaltam o seu santo pontificado. Apresento a vossa Santidade as expressões de meu respeitoso sentimento filial. (a) Juscelino Kubitschek, Presidente do Brasil".

Dez mais no Rio

O sr. Carlos Lacerda dificilmente alcançará votação idêntica a que teve em 1954. A manter-se o ritmo de votação por êle obtida nas primeiras 525 urnas, chegará no final com 145.000 votos, 9.000 a menos do total obtido naquele ano.

O líder da UDN será seguido pelo sr. Chagas Freitas, do PSP, cuja votação global será de cêrca de 96.000 votos. .. ..

OS DEZ MAIS

De acôrdo com cálculos baseados nas apurações feitas até ontem, os dez candidatos mais votados (esperam-se algumas oscilações referentes aos dois últimos lugares) serão os seguintes com a respectiva votação provável:

Carlos Lacerda (UDN)	145.000
Chagas Freitas (PSP)	96.000
Meneses Côrtes (UDN)	63.000
Elói Dutra (PTB)	60.000
Mendes Morais (PSP)	34.000
Rubens Berardo (PTB)	23.000
Adauto Cardoso (UDN)	22.000
Sérgio Mag. (PTB)	20.000
Breno Silveira (PSB)	19.000
Valdir Simões (PTB)	16.000

A quem pertence a vitória

JÁ estão definidos, a esta altura, os têrmos da manifestação popular de 3 de outubro. Em cada Estado, os vitoriosos são conhecidos e tudo quanto se pode dizer, como expressão dos sentimentos gerais em relação ao pronunciamento das urnas, é que o povo escolheu os melhores. Venceu quem devia vencer, quem se credenciou junto ao eleitorado como intérprete de aspirações legítimas, quem lutou e quem se impôs à liderança das correntes renovadoras da vida brasileira.

A autenticidade mesma da escolha aponta o primeiro, o grande vencedor do pleito, que é o proprio povo, cujos interêsses e ideais encontrarão representação adequada, graças ao critério com que procedeu à seleção dos candidatos, carregando de conteúdo e significado cada vitória alcançada, independentemente dos coloridos partidários.

É CLARO, entretanto, que a exemplar isenção do Govêrno Federal, sobretudo do Presidente da República, foi a condição indispensável a êsse triunfo popular, tanto mais expressivo quanto, do ponto-de-vista da política de partidos, a agremiação a que pertence o sr. Juscelino Kubitschek vem sendo apontada, sem maior fundamento, aliás, como a grande derrotada das urnas: os pessedistas vencidos indicam como fator de seu malôgro aquela mesma isenção, que engrandece o Chefe do Govêrno e o consagra como o segundo grande vitorioso do prélio cívico que acabamos de travar.

Nunca no Brasil o Govêrno propiciou pleito tão livre quanto o último, em que não sòmente foram livres o ato de votar e a propaganda que o precedeu, como o próprio condicionamento dos fatôres de influência política, sistemàticamente neutralizados pelo Presidente da República com três meses de antecedência.

A INÉPCIA de alguns setores pessedistas é, aliás, reiterada e tem suas raízes no pleito de 1955, quando algumas seções do partido majoritário, precisamente as que foram fragorosamente derrotadas agora, se opuseram ao movimento popular e partidário em favor da eleição do sr. Juscelino Kubitschek, para se constituírem em dissidência de apoio a manobras subversivas. Onde estavam a essa altura os srs. Peracchi de Barcelos, Etelvino Lins e Cordeiro de Farias? Eram capitães do movimento udenista, que vetava a candidatura pessedista, e tinham ao seu lado, até a véspera do pleito, o PSD de Santa Catarina. Depois da vitória, os próprios preconceitos de que se imbuíram aquêles dirigentes impediram sua reabsorção pelo partido, permanecendo embuçada a dissidência que fôra ostensiva. Os pessedistas gaúchos hostilizaram o Govêrno Kubitschek até a véspera do pleito, ameaçando-o com denúncias e medidas judiciais, aceitando assim o papel de liderar, no Sul, a Oposição ao Govêrno nacional, cujos partidários, por sinal, se tornaram ali, vitoriosos por esmagadora maioria.

DO PSD ortodoxo, foram derrotados, agora, notadamente, o sr. Amaral Peixoto e o sr. Antônio Balbino, êste tão pouco ortodoxo . . . O arteiro Governador da Bahia, cujas manigâncias se apregoaram aos quatro ventos, agiu como aprendiz de feiticeiro, dividiu seu partido, impugnou seus candidatos naturais e, cheio de si, impôs à direção do grêmio um candidato de bôlso, atitude que o povo baiano, com acêrto, julgou sumàriamente.

Quanto ao sr. Amaral Peixoto, de tudo pôde êle se queixar, menos de ingratidão do Catete. O sr. Juscelino Kubitschek deu-lhe tudo, servindo-lhe o próprio filé do Govêrno. O Ministério da Viação e Obras é, do ponto-de-vista da influência política, o principal veículo de ação do Govêrno Federal e foi confiado ao sr. Lúcio Meira, instrumento notório do amaralismo. Como se isso não bastasse, deu-lhe o Govêrno Federal a chefia do D.N.E.R. Quando, há dois meses, pensou o Presidente em substituir o sr. Meira, não o pôde fazer, tantas as súplicas do sr. Amaral Peixoto, que conquistou em condições especiais uma especial reiteração de prestígio político na véspera do pleito.

A voracidade do almirante, presidente do partido majoritário, que se aconchegou à Embaixada em Washington, entregando seus correligionários ao comando inepto do coronel Barcelos Feio, iria ajudar o povo fluminense a concretizar a longamente almejada oportunidade de varrer do Estado do Rio a camarilha ditatorial.

O sr. Amaral Peixoto teve tudo do Govêrno Federal. Não teve o apoio do povo, cansado dêle, dos seus métodos, dos seus vícios, da sua falta de escrúpulos. Essa a causa da sua derrota.

EM que pesem êsses malôgros parciais do PSD, todos plenamente justificados, cabe registrar que a agremiação continuará majoritária na Câmara Federal, onde perderá poucos representantes e aumentará sua bancada no Senado da República, numa demonstração de vitalidade dos principais núcleos do pessedismo ortodoxo. Houve, assim, uma depuração, uma purga no pessedismo e foi o próprio povo que a fêz.

A tarefa que se abre ao Govêrno, nesse particular, é uma operação de limpeza, com a indispensável deitada de carga ao mar.

A análise da eleição não estará completa se não acentuarmos que, na maioria dos Estados em que o PSD perdeu a eleição, os vitoriosos foram aliados e correligionários do Govêrno Federal, como no Rio Grande do Sul e no Estado do Rio. Não se queixe o PSD de que o Presidente da República ofereceu ao PTB armas políticas poderosas para a luta contra o pessedismo. Os Institutos são, na verdade, um excelente instrumento de ação política, mas estão confiados ao PTB em virtude de um acôrdo eleitoral, do qual o sr. Juscelino Kubitschek se tornou fiador e executor, firmado pelo PSD com os trabalhistas.

COMO se explica a vitória do Partido Trabalhista, em escala tão impressionante? Simplesmente como o fruto de uma firme e hábil liderança. Reconheçamos que o sr. João Goulart soube polarizar e dirigir os movimentos de reivindicações dos trabalhadores. À medida que as urnas vão consagrando, pleito a pleito, a ascensão dos trabalhadores na política nacional, consolida-se a liderança do Vice-Presidente da República, cujo equilíbrio o tornou vitorioso também contra tôdas as provocações e o impôs à confiança das principais instituições nacionais, como as Fôrças Armadas e a Igreja.

O sr. João Goulart é assim, sem sombra de dúvida, o terceiro grande vitorioso da eleição de 3 de outubro.

Vitória do voto livre

O SISTEMA de inelegibilidades, tanto na Constituição como na legislação ordinária, é um preservativo contra a ata falsa, o bico-de-pena, a corrupção, a compressão e a violência. Por isso mesmo, essa prevenção legal envolve, nos países que a adotam, uma tácita confissão de primarismo democrático. Assim, enquanto não entrarmos no clima de perfeita legitimidade do sufrágio, não nos poderemos gabar de uma liberdade política, fundamento da ordem civil.

Entretanto, o presidente Juscelino Kubitschek, fiel ao seu lema de fazer em cinco anos a tarefa normalmente atribuível a cinquenta, empreendeu a reforma da nossa educação política dando à maior potência do Estado Nacional um sucedâneo aturdido e deslumbrado, que foi o exercício da soberania popular, batendo o voto nas urnas.

HOJE ninguém de boa fé e com a relativa instrução para apreciar os fatos poderá negar o valor do binômio — voto e soberania, que surgiu espontaneamente do processo eleitoral de 3 de outubro.

A queixa máxima de alguns partidos derrotados no voto é que o Chefe da Nação se eximiu de corromper e oprimir os eleitores seus dependentes, para assegurar-lhes uma vitória a que não tinham direito. Ninguém aponta uma intervenção indébita, uma exibição de fôrça ou de recursos do Govêrno Federal para deturpar a vontade popular.

TODAVIA os nossos ilustres colegas do "Jornal do Brasil" tomaram a dianteira na apreciação oposicionista da atitude oficial. Ainda que não parecendo, resultou um grande derrotado no pleito que acaba de se ferir em todo o país. Sabem, quem foi? O sr. Juscelino Kubitschek. De fato o político mineiro sai do pleito sem usurpar a função dos partidos, sem arregimentar um eleitorado que tem a vocação da liberdade e da espontaneidade. Os melhores observadores da nossa vida pública achavam que isso seria a meta a atingir daqui a cinquenta anos. Juscelino antecipou-se, e atingiu-a em cinco. Dados os interêsses e paixões ligados à organização dos poderes federais devemos concluir que a libertação do eleitor foi tarefa mais honrosa e mais difícil do que tôdas as notáveis iniciativas do Presidente da República no terreno da economia e da técnica, que serão num futuro próximo o embasamento necessário da grandeza nacional.

Num diálogo dramático do povo com o Chefe de seu Govêrno, Juscelino Kubitschek, poderia recolher a contrapartida da sua declaração de alforria do cidadão brasileiro que lhe retrucaria mostrando que tinha direito a abolição da escravatura cívica pelo acêrto e coragem de suas decisões nas urnas. Efetivamente nunca se viu tanta indefinição, tantos pontos-de-vista falsos ou errôneos na direção dos chamados partidos nacionais — e também nunca se viu tanta firmeza e rapidez de recuperação, como a do homem da rua manejando sua arma invencível: o voto livre

J. E. DE MACEDO SOARES

"NÃO ENTENDO MAIS O POVO"

"SÃO PAULO"
COMPANHIA NACIONAL DE SEGUROS DE VIDA
DIRETORES
Dr. Jose Maria Whitaker
Dr. Firmino Antônio Whitaker
Dr. Jose Carlos de Macedo Soares
Sucursal no Rio de Janeiro — Av Rio Branco 173 — 10.º andar
Sede — Rua 15 de novembro, 324 — São Paulo

Líder internacional do PC prêso de short no Rio

Foi prêso no Rio, quando ia, de "short", tomar banho na praia do Flamengo, o fundador e ex-secretário geral do Partido Comunista da Guatemala, sr. José Manoel Fortuny, conhecido, internacionalmente, pelo seu nome de guerra: Fortuny.

Chegara ao Rio, vindo de Lisboa, Portugal, com passaporte falso, no dia 4 de agôsto. No dia 7, foi a Montevidéu, Uruguai. Voltou ao Rio no dia 31 de agôsto. Foi prêso, há dias, pela Polícia Política, que o seguia. Vários comunistas brasileiros que estiveram com êle foram presos e interrogados.

JOGOU E PERDEU

O coronel Danilo Nunes, da Polícia Política, declarou-nos que Fortuny, depois de preso, lhe disse:

— "Joguei e perdi. **Usted ha ganado**".

Fortuny tinha passaporte argentino (conseguido em Zurich, Suiça) sob o nome de Pedro Armando Cairole.

MISSAO SECRETA

O coronel Danilo disse que está investigando se Fortuny se avistou com o sr. Luís Carlos Prestes. Sabe que êle esteve com comunistas brasileiros, não sòmente no Rio mas, também, em Pôrto Alegre, onde passou horas, no dia 31, ao voltar do Uruguai.

Acha que Fortuny tinha uma missão especial, no Brasil, mas não sabe se ela teria alguma relação com as eleições do dia 3 de outubro.

DOCUMENTOS

Em poder de Fortuny foram apreendidos documentos sôbre o Partido Comunista do Brasil e outros, da América Latina.

Fortuny, chefe do PC

Disse-nos o coronel Danilo que Fortuny veio sòzinho mas afirmou saber a rua e a casa onde está a sua mulher. Quando lhe pedimos mais detalhes, sorriu, misteriosamente e disse:

— "Este caso é como uma fita em série. Vamos deixar algumas perguntas sem resposta. Quando pudermos, diremos as respostas".

RELATORIOS E FOTOS

Entre os documentos apreendidos, há relatórios de seções estaduais do Partido Comunista do Brasil (que, como se sabe, está em crise). Há também informações sôbre os principais comunistas com quem Fortuny mantinha contatos, além de fotografias dêle com líderes do movimento comunista internacional.

O coronel Danilo disse, com visível satisfação, que esta é a primeira vez que Fortuny é prêso.

VIGIADO CONSTANTEMENTE

Chegando ao Rio, em avião da Swissair, no dia 31 de agôsto, Fortuny foi vigiado pela Polícia, que soube da sua vinda por informantes infiltrados no Partido Comunista. Depois que foi e voltou do Uruguai, em avião da Varig, Fortuny hospedou-se no Hotel Monte Castelo, na Rua Cândido Mendes.

O detetive Nilo, com identidade falsa, hospedou-se no mesmo hotel, para vigiá-lo. No dia 31 de setembro, Nilo e o inspetor Soares prenderam Fortuny, quando êle ia tomar banho de mar.

A prisão foi mantida em sigilo, até ontem.

CONTRA O LIBERALISMO

Fortuny está sendo processado por ter documentação falsa. E' réu de falsidade ideológica, o que não quer dizer que discorde da linha do partido, mas significa que passava por ser quem não era.

— "Devido ao liberalismo das nossas leis" — afirmou o coronel Danilo — "prendemos um homem que obedece às ordens de uma potência estrangeira (não a Guatemala: a Rússia) e veio perturbar a nossa ordem política, mas pouco podemos fazer para puni-lo".

KRUEL E CIRILO

Foi o próprio Chefe de Polícia, general Amauri Kruel, quem levou ao Ministro da Justiça, sr. Cirilo Júnior, o pedido

(Conclui na pág. 11)

Lacerda: novo J-J

O deputado Carlos Lacerda, credenciado pela direção nacional da UDN, viaja hoje a São Paulo a fim de encontrar-se com os srs. Jânio Quadros e Carvalho Pinto.

Revela-se que o seu objetivo e obter desde logo o compromisso do atual Governador de São Paulo para uma futura composição em tôrno da sucessão presidencial, com uma "dobradinha" Jânio-Juraci ou Juraci-Jânio.

PEREGRINAÇÃO

O assunto foi discutido na manhã de ontem entre os srs. Lacerda, Afonso Arinos e Pereira Lima, êste último na qualidade de presidente em exercício da UDN nacional.

De São Paulo, o líder da UDN irá a Santa Catarina para se congratular com a vitória do ex-governador Irineu Bornhausen, virtualmente eleito para a vaga do Senado.

O sr. Carlos Lacerda pretende dar continuidade à sua peregrinação, visitando sucessivamente todos aquêles Estados onde a UDN se saiu vitoriosa no pleito do dia 3. Irá depois a Minas cumprimentar o sr. Milton Campos e posteriormente aos Estados do Nordeste.

São considerados eleitos os seguintes candidatos da Oposição ao Senado. Dix-Huit Rosado (R. G. do Norte), Arnon de Melo (Alagoas), Heribaldo Vieira (Sergipe), Otávio Mangabeira (Bahia), padre Calazans (São Paulo) Irineu Bornhausen (Sta. Catarina), e Correa da Costa (Mato Grosso).

Para os respectivos governos estaduais os udenistas que se consideram eleitos são: Cid Sampaio (Pernambuco), Luís Garcia (Sergipe) e Juraci Magalhães (Bahia) havendo ainda possibilidade para o sr. Virgílio Távora, no Ceará.

Dados coligidos até à zero hora de hoje

Para Governador

Amazonas	Paulo Néri	7.279
	Gilberto Mestrinho	8.237
Bahia	Juraci Magalhães	58.578
	Pedreira de Freitas ...	40.660
	Vieira de Melo	19.903
Ceará	Parsifal Barroso	35.859
	Virgílio Távora	35.088
Esp. Santo	Carlos Lindemberg	36.059
	Eurico Resende	18.683
	Floriano Rubim	13.965
Goiás	Feliciano Ferreira	25.042
	Cunha Bastos	19.282
Piauí	Chagas Rodrigues	6.646
	Almeida Freitas	5.464
Pernambuco	Cid Sampaio	95.510
	Jarbas Maranhão	80.540
R. de Janeiro	Roberto Silveira	112.303
	Getúlio Moura	89.148
R. G. do Sul	Leonel Brizola	590.785
	Peracchi Barcelos	431.919
São Paulo	Carvalho Pinto	1.112.606
	Ademar de Barros	928.918
	Moura Andrade	148.433
Sergipe	Rolembera Leite	4.301
	Luís Garcia	3.651

Para Senador

Amazonas	Vivaldo Lima Filho	6.085
	Álvaro Maia	5.135
Alagoas	Arnon de Melo	26.408
	Silvestre Péricles	27.004
Bahia	Otávio Mangabeira ...	58.396
	Eduardo Catalão	28.263
Ceará	Meneses Pimentel	34.225
	Olavo de Oliveira	33.044
D. Federal	Afonso Arinos	112.161
	Lutero Vargas	81.170
	João Mangabeira	10.770
	Mozart Lago	10.324
	A. Guimarães	9.352
Esp. Santo	Jéferson de Aguiar ...	21.008
	José Amaral	6.193
	Ponciano dos Santos ..	11.929
Goiás	Taciano de Melo	16.799
	Coimbra Bueno	13.637
Maranhão	Cunha Machado	7.312
	Eugênio de Barros	10.908
M. Gerais	Mílton Campos	34.881
	Bernardes Filho	7.826
M. Grosso	Correia da Costa	12.666
	Bonifácio Nunes	10.458
Pará	Zacarias Assunção	12.645
	Agostinho Monteiro ...	7.226
Piauí	Mendonça Clark	5.287
	Joaquim Parente	6.006
Paraíba	Rui Carneiro	28.613
	José Américo	21.358
Pernambuco	Apolônio Salles	87.180
	Barros Carvalho	86.040
Paraná	Sousa Naves	118.418
	Munhoz de Melo	71.131
	Paula Soares	36.200
R. de Janeiro	Miguel Couto Filho	78.541
	Amaral Peixoto	66.933
R. G. do Norte	José Varela	4.107
	Dix Huit Rosado	6.077
	Kerginaldo Cavalcanti ..	402
R. G. do Sul	Guido Mondim	459.074
	Brito Velho	362.683
São Paulo	Padre Calazans	490.968
	Frota Moreira	374.161
Sta. Catarina	Irineu Bornhausen	83.952
	Celso Ramos	75.397
	Gomes de Oliveira	27.275

FEDERAÇÃO DAS ACADEMIAS

Estão prosseguindo na Federação das Academias de Letras do Brasil as comemorações do cinquentenário da morte de Machado de Assis. Sábado último, às 16 horas na nova sede social, na Avenida 13 de Maio, edifício Darke, 2.º andar, o escritor Jaques Raimundo, da Academia Carioca de Letras e catedrático do Instituto de Educação, fêz, perante numerosa assistência, uma conferência sôbre Machado de Assis na crônica, no conto e no romance.

Circulará dentro de poucos dias o n. 72 da Revista da Federação, dirigida pelos escritores Mário Linhares e Oton Costa.

NOTA SÔBRE A BOMBA

WASHINGTON, 7 (FP-DC) — Umad eclaração oficial do Govêrno norte-americano joga sôbre a URSS a plena responsabilidade de uma eventual continuação das provas nucleares pelos Estados Unidos, se o Govêrno soviético fizesse experiências desta natureza depois do dia 31 de outubro.

A nota expressa, entertanto, a esperança de que as declarações feitas terça-feira pelo sr. Gromyko, em entrevista dada nas Nações Unidas, não façam prever uma intenção soviética de furtar-se à proposta americana de suspender durante um ano as experiências nucleares, aguardando a conclusão de um acôrdo internacional.

Exportações: volume maior, menos dólares

A exportação brasileira, de janeiro a julho do ano em curso, atingiu a 4.274.408 toneladas, no valor de 673.795 milhares de dólares, equivalentes a Cr$ 32.066.978.000,00 — é o que informa o Serviço de Estatística Econômica e Financeira do Ministério da Fazenda.

No seu valor em dólares, estas exportações apresentaram um decréscimo da ordem de 6,4%, em relação ao registrado no período de janeiro a julho do ano passado, embora se verifique um acréscimo de 7,4% quanto ao volume e de 3,1% no valor em cruzeiros.

PRINCIPAIS EXPORTAÇÕES

Em ordem decrescente, quanto ao valor em dólares, destacam-se nas exportações do período em questão, logo depois do café, o cacau em amêndoas, açúcar de cana, hematita, tábuas de pinho, algodão em rama, minério de manganês, e a manteiga de cacau, produtos cuja participação variou de 56,7% para café, até 2,3% para a manteiga de cacau.

Com uma participação superior a 1%, no total das exportações do período, figuram a cêra de carnaúba, o petróleo em bruto, a erva-mate, o óleo de mamona, as bananas e a castanha do Pará.

Êstes produtos, em número de quatorze, representaram 89,6% do total de nossa exportação nos sete meses do ano em curso e 88,6%, em idêntico período do ano passado, variando, entretanto, consideràvelmente a proporção com que cada um dêsses artigos pesou na composição da corrente exportadora. Assim, a taxa de participação do café caiu de 62,2% em 1957, para 56,7% em 1958; enquanto a do cacau e do açúcar se elevaram, respectivamente, de 2,5% para 6,4% e de 2,1% para 4,3%. A participação do pinho e do algodão também registrou queda respectivamente de 5% para 3,1% no caso do pinho e de 4,4% para 2,7% no caso do algodão. Enquanto isso, o petróleo em bruto, não tendo sido exportado em 1957, representou 1,7% de nossas vendas nos sete primeiros meses de 1958.

NOVOS PRODUTOS

Embora com participação muito pouco significativa de cada um ainda no conjunto de nossas exportações, surgiram êste ano alguns produtos que não foram objeto de vendas para o exterior no ano passado, como o fio de algodão cru e os vinhos de mesa.

ARTE PARA BRASILIA

LONDRES, 7 (FP-DC) — O Embaixador do Brasil, sr. Assis Chateaubriand, acaba de comprar, em uma galeria londrina, dez quadros, obras de pintores inglêses contemporâneos, destinados ao novo palácio de Brasília.

Uma dessas telas, realizada pelo famoso Graham Sutherland, será oferecida pelo industrial Santos Vahlis.

BRASILEIRO PRESIDE

NAÇÕES UNIDAS, 6 (AN-DC) — O sr. Carlos Alfredo Bernardes, delegado brasileiro às Nações Unidas, foi eleito Presidente da Agência Internacional de Energia Atômica.

Bernardes, que já presidiu o comitê preparatório da Agência cumprirá mandato até outubro de 59.

OPA faz promoção

O Secretário da Embaixada da Argentina na Espanha, sr. Nicolas Lopes, que ontem passou pelo Rio a bordo do navio "Frederico C", declarou ao DC que a Operação Pan-Americana teve grande repercussão na Europa e possibilitou a propaganda gratuita da América Latina nos jornais europeus.

O sr. Lopes volta à Argentina por haver terminado seu tempo de serviço no exterior. Afirmou que os jornais da Europa ràramente comentam assuntos latino-americanos. Sôbre a situação econômica e social da Espanha disse que é boa, embora o país não disponha de muitos recursos.

VITORIA SIGNIFICATIVA

No "Frederico C" chegou o Secretário da Embaixada de El Salvador no Rio, sr. Carlos Matamouros Grirola, que esteve dois meses em Paris. Disse ter sido "significativa" a vitória do general De Gaulle.

— A execução da constituição gaullista — concluiu — fará desaparecer os atos de sabotagem da Frente de Libertação Nacional Argelina.

OUTROS

Outros que passaram pelo Rio no "Frederico C": o eng. Herman Scherodef, especialista em estruturas metálicas para edifícios, e o advogado Riesco Gileno, que declarou ser o Mercado Comum o fato mais importante dos últimos tempos, na Europa.

ENCONTRO COM LOTT

O ministro Rocha Lagoa, Presidente do Superior Tribunal Eleitoral foi ontem ao Ministério da Guerra e agradeceu ao general Teixeira Lott a cooperação das fôrças federais na eleição de 3 de outubro.

França vai multar candidato que perder

PARIS, 7 — (FP-UPI-DC) — O Govêrno fixou, hoje, os dias 23 e 30 de novembro para a eleição do Parlamento da V República e instituiu nova lei eleitoral, que reduz de 595 para 465 o número de deputados e impõe multa aos candidatos que não obtiverem 5% dos sufrágios em suas respectivas circunscrições.

O Gabinete do general De Gaulle decidiu, ainda, que a eleição do Presidente da República (que quase certamente será o próprio De Gaulle) se realizará a 14 e 21 de dezembro. Para a Argélia foi aprovada uma lei eleitoral diferente, segundo a qual os eleitores votarão numa lista de candidatos e não em um só candidato.

ESCRUTÍNIOS EM DOIS TURNOS

O regime eleitoral instituído para a Metrópole estabelece o escrutínio uninominal, em dois turnos. Em cada circunscrição será escolhido um só candidato, entre os apresentados pelos vários Partidos. Se o candidato obtiver no primeiro turno maioria absoluta (metade e mais um) dos votos, será proclamado eleito. A não ser assim, haverá um segundo escrutínio, no qual será eleito o candidato que conseguir o maior número de votos.

O candidato que não fôr apresentado no primeiro turno não poderá concorrer no segundo, a fim de evitar as candidaturas denominadas "de união". Na base de um deputado por 93 mil habitantes, compreenderá a futura Assembléia 465 representantes. Cada Departamento terá pelo menos dois deputados, mesmo aquêles cuja população seja inferior a duas vêzes 93 mil habitantes. Acredita-se que o novo sistema eleitoral reduzirá a três ou quatro o número de partidos representados na Assembléia Nacional.

A Argélia apresentava um problema particular, visto como, segundo o discurso de De Gaulle em Constantine, deveria manter-se a proporção de dois representantes muçulmanos para um europeu. O escrutínio uninominal não permitia respeitar essa proporção e, por êsse motivo, foi adotado o escrutínio de listas, as quais indicarão dois candidatos muçulmanos para cada um europeu.

REDUÇAO DE COMUNISTAS

O propósito principal da inovação eleitoral para a Metrópole é reduzir o número de representantes comunistas, beneficiados especialmente pela lei anterior, o que lhes permitiu formar a maior bancada na Assembléia da IV República: 149 deputados.

Sob o sistema de representação proporcional, cada um dos 13 partidos políticos da França apresentava vários candidatos em cada circunscrição eleitoral. Sob o novo sistema, as circunscrições serão menores e em cada uma se elegerá um deputado, de dois (no máximo) apresentados.

NOMEAÇÕES NA MARINHA

O vice-almirante José Luís da Silva Júnior foi nomeado Comandante do 1.º Distrito Naval, e os contra-almirantes Ivano da Silva Guimarães e Mário Costa Furtado de Mendonça exercerão os cargos de subchefes do Estado Maior da Armada

Parsifal vencendo

Com a vantagem de apenas 771 votos sôbre o sr. Virgílio Távora, o sr. Parsifal Barroso passou, ontem, novamente à dianteira, ao terminarem os trabalhos do dia, na apuração para Governador do Ceará.

O sr. Parsifal Barroso tinha, à noite, 35.859 votos e o sr. Virgílio Távora, 35.088. Para senador, vencia o sr. Menezes Pimentel com 34.225 votos. O sr. Olavo Oliveira cotnava 33.044.

VICE-GOVERNADOR

Para Vice-Governador vence o candidato do PSD-PTB (companheiro de chapa do sr. Parsifal Barroso) sr. Wilson Gonçalves, com 35.737. Seu concorrente, sr. Acrísio Moreira da Rocha, da coligação UDN-PSP-PR, tinha .... 32.952 votos.

PREFEITO

Está à frente na eleição para prefeito de Fortaleza o sr. Cordeiro Neto, com 3.738 votos. Em segundo lugar, o sr. Flávio Marcílio, atual Governador do Estado, com 2.638. Em terceiro, o sr. Ari de Sá Cavalcante, com 2.261.

AGITAÇÃO ESTUDANTIL

BUENOS AIRES, 7 (FP-DC) — Uma grave refrega entre estudantes "laicos" e policiais, deu como resultado vários feridos à bala e numerosos contundidos. O fato se registrou na cidade de Rosário, capital da província de Santa Fé, a 450 quilômetros ao Norte de Buenos Aires, por ocasião da visita que realizou à dita cidade o Vice-Presidente da República, sr. Alejandro Gomez.

O Vice-Presidente estava participando de uma reunião na municipalidade, quando 200 estudantes partidários do ensino leigo procuraram atingir o local, para protestar contra o Govêrno por haver permitido o funcionamento de universidades particulares chamadas "livres".

PSD quer fraudar

A denúncia de que o PSD fluminense, no desespero da derrota, pretende tumultuar e fraudar as apurações do pleito, foi feita ontem pela Coligação Nacionalista, que apóia a candidatura Roberto Silveira no Estado do Rio.

Em nota distribuída à imprensa, a Coligação estranha que o PSD continue a emitir comunicados prevendo a vitória do sr. Getúlio Moura por 25 mil votos e declara que já levou suas justificadas apreensões ao conhecimento do Tribunal Regional Eleitoral.

ATENÇÃO REDOBRADA

Este é o comunicado da Coligação Popular Nacionalista:

"Em face dos últimos resultados da apuração em todo o Estado do Rio e considerando-se a segurança com que o sr. Roberto Silveira vem aumentando à frente na grande maioria dos mais poderosos centros eleitorais, torna-se certa a vitória da Coligação Popular Nacionalista, enquanto se reduzem as reservas favoráveis aos candidatos do PSD. Estas não mais oferecem condições de recuperação por parte dos adversários da Coligação. Por isso mesmo é estranho que o PSD continue a emitir comunicados no sentido de que o sr. Getúlio Moura tenha ainda possibilidade de vencer o pleito por margem superior a 25 mil votos.

Diante dessas circunstâncias e de outros indícios que temos em nosso poder, somos levados a admitir que o PSD, no desespero da derrota, pretende tumultuar e fraudar o pleito, particularmente nos municípios onde ainda resta grande número de urnas a serem apuradas, como em Itaperuna, Niterói, Rio Bonito e São Gonçalo. Tais propósitos vem sendo observados em diversos pontos e se apresentam de diferentes formas, razão por que a direção da Coligação Popular Nacionalista recomenda aos elementos que integram as equipes de fiscalização nos municípios onde ainda prossegue a apuração, assim como naqueles nos quais ainda não se iniciou, que estejam a postos e redobrem a sua atenção, a fim de evitar qualquer fraude nos trabalhos apuradores em curso ou que venham a ser iniciados, agindo em todos os casos dentro da lei e com a máxima energia possível.

A Coligação Popular Nacionalista já levou as suas apreensões ao conhecimento do Tribunal Regional Eleitoral, na mais absoluta certeza de que os componentes daquele alto Orgão de Justiça e seus auxiliares, mantenham-se, como sempre, vigilantes na salvaguarda da pureza do regime".

VAI EXPLICAR

WASHINGTON, 7 (UPI-DC) — O Secretário de Estado Adjunto, a cargo dos assuntos interamericanos, Roy R. Rubottom, tem o propósito de explicar à opinião pública dos EE. UU. as recentes modificações ocorridas na política de Washington para com a América Latina.

Em círculos oficiais se disse que Rubottom insistirá no papel cada vez mais importatne que a América Latina representa na política dos EE. UU. em dois discursos que deve pronunciar esta semana, no Texas e Califórnia.

GREVE VAI, GREVE VEM

LA PAZ, 7 (UPI)-DC) — Ontem foi encerrado o "lock-out" dos Bancos, que estiveram fechados durante vários dias. Hoje se iniciou uma greve dos trabalhadores de Cochabamba e outra dos ferroviários de Guaiqui e La Paz, da Peruvian Railroad Co.

Teatros e Boites
Programa para sua Noite

SUCESSO ESPETACULAR NA ESTRÉIA
MARIO MASCARENHAS PRODUZIU E DIRIGIU
ARCO-IRIS de SONS
1000 ACORDEONS! 200 BAILARINAS!
A festa luminosa da Cidade que Jamais será esquecida!
GRANDES BAILADOS · RICOS CENÁRIOS E FANTASIAS
LUXO! ESPLENDOR! BELEZA! ARTE!
no MARACANÃZINHO
Domingo, dia 12 de outubro, às 18 horas. Preços populares: 40, 80 e 100 cruzeiros — Bilhetes à venda com antecedência no TEATRO MUNICIPAL e ACADEMIA MASCARENHAS

CIA. DE TEATRO CONTEMPORÂNEO apresenta
O ESPETÁCULO MAIS ARROJADO DO ANO!
O VALE DE ELECTRA
3 ATOS DE PÉRICLES LEAL
TEATRO SÃO JORGE — RUA DO CATETE 338
Joyce de Oliveira, Munira Haddad, Herval Rossano, Abdias Nascimento e grande elenco. Dir. Péricles Leal
Reservas: Tel. 45-9051
Hoje, às 21 horas — Amanhã, Vesp. às 16 horas
Res. telefone: 45-9051 — Bilhetes à venda

TEATRO COPACABANA
RESERVAS PELO TELEFONE 57-1818 - RAMAL TEATRO
OS ARTISTAS UNIDOS apresentam a Cia. Nydia Licia - Sergio Cardoso
A RAPOSA E AS UVAS
3 atos de GUILHERME FIGUEIREDO

SERGIO CARDOSO
NYDIA LICIA
LUIZ TITO
WANDA KOSMO
PAULO BARRETO · ADALBERTO SILVA
Cenários e Figurinos de IRÊNIO MAIA
direção de BIBI FERREIRA
Estréia, amanhã — Quinta-feira, às 21,30 horas

Pigalle Night Club
DE PAULA apresenta
"C'EST MAGNIFIQUE" N.º 2
com Lara Baido, a cantora revelação Ninil, o Trio Fluminense (Passistas) e a extraordinária atração
JAMANDREU e seus manequins internacionais
2 conjuntos de danças — 4 ladies-crooners e Salazar ao piston. Aos sábs. e doms. chá-dançante das 16 às 19 hs. · Av. Atlântica, 4206-A esq. Joaquim Nabuco · Tel 47-2438 · Pôsto 6

A COMPANHIA TONI-CELI-AUTRAN
APRESENTA
"NEGÓCIOS DE ESTADO"
Comédia de Verneuil — Trad. R. Magalhães Jr.
Com TONIA CARRERO — PAULO AUTRAN — ADOLFO CELI — MARGARIDA REY — ARMANDO COUTO e LAERCIO LAURELLI
Estréia hoje — Lotação esgotada — Amanhã vesp. às 16 hs.
No TEATRO MESBLA
Ingressos à venda — Reservas, pelo tel.: 22-7622

LITTLE CLUB
APRESENTA HOJE E TÔDAS AS NOITES
DOLORES DURAN
E
TED MORENO
JANTARES E DANÇAS
Rua Duvivier, 37 — Tel. 57-6984

Fred's
RESERVAS: Tel. 57-9789
SENSACIONAL
o êxito da Orquestra Feminina Cubana
ANACAONA

Fred's
RESERVAS: Tel. 57-9789
continua o sucesso de
ABÍLIO HERLANDER
e HELENA DE LIMA
Aguardem! Dia 14: LOS PANCHOS. Dia 24: JOHNNY RAY

TITO MADI
ESTRÉIA AMANHÃ NO
BAR CANGACEIRO
E AINDA — RIBAMAR AO PIANO
E MIRIAM ROY
RUA FERNANDO MENDES, 25

LLOYD BRASILEIRO Patrimônio Nacional
Escritório Central: Rua do Rosário, 2/22
Tel.: 23-1771
Passagens: Avenida Rio Branco, 44/46
Tel.: 43-1247

NORTE
ALEGRETE (Cargueiro) VG. 134 — Ida
Sairá a 11 do corrente para: Barra de Ilhéus — Salvador — Recife e Fortaleza.
Receberá cargas no Armazém 13, até 7 do corrente.

EUROPA
SAÍDAS DO RIO

LOIDE PERU
Sairá a 15 do corrente para: Vitória — Barra de Ilhéus — Salvador — Cabedelo — Corunha — Santander — Havre — Dunquerque — Londres — Antuérpia — Roterdam — Bremen e Hamburgo

AVISO
Qualquer alteração na data de saída dos navios, será publicada neste local

LOIDE PANAMA'
Sairá a 17 do corrente para: Vitória — Barra de Ilhéus — Salvador — Cabedelo — Casablanca — Cadiz — Gibraltar — Alicante — Barcelona — Marselha — Nápoles e Gênova.

AMERICA DO NORTE
SAIDAS DO RIO

LOIDE COLOMBIA
Sairá a 26 do corrente para: Vitória e Nova Orleans.

AMERICA DO NORTE
SAIDAS DE SANTOS

LOIDE CANADA'
Sairá a 9 do corrente para: Angra dos Reis e Nova Iorque.

LOIDE COLOMBIA
Sairá a 25 do corrente para: Rio — Vitória e Nova Orleans.

NOVA YORK IDA E VOLTA!
por apenas Cr$ 20.502,60 de entrada

Você recebe *na hora* sua passagem. E só depois paga o resto, em prestações mensais. Além disso, você voará nos luxuosos e confortáveis Clippers* da Pan American, alvo de um serviço de bordo in-com-pa-rá-vel. Conheça hoje mesmo como é rápido e fácil usar nosso plano "Viaje agora... pague depois". Procure seu Agente de Viagens ou a Pan American.

BUENOS AIRES	Cr$	5.169,20
MIAMI	Cr$	18.978,70
SAN FRANCISCO	Cr$	24.643,00
HAWAII	Cr$	31.150,00
PARIS	Cr$	29.228,40
TÓQUIO	Cr$	47.538,70
VOLTA DO MUNDO	Cr$	51.473,90

PAN AMERICAN
A LINHA AÉREA DE MAIOR EXPERIÊNCIA DO MUNDO
Rio de Janeiro: Av. Pres. Wilson, 165-A, tel.: 52-8070 - Em Copacabana: Esquina de Rua Rodolfo Dantas com Av. N. S. de Copacabana, tels.: 36-3051 e 36-3052
São Paulo: Av. Ipiranga, 95-103, tel.: 36-0191

DESCONTOS ESPECIAIS DE 30% PARA GRUPOS DE 8 OU MAIS PESSOAS

* Marca Registrada

Etelvino derrotado: 'já me sinto em clima de oposição'

— «Já estou me sentindo em um clima de oposição» — declarou em Recife o sr. Etelvino Lins, chefe do PSD pernambucano, em face da derrota do sr. Jarbas Maranhão.

Contudo, adiantou que confia plenamente na eleição do sr. Apolônio Sales para o Senado e na do sr. José Maciel para a vice-governança, que concorrem, respectivamente, com os srs Barros Carvalho e Pelópidas Silveira.

MUITO EQUILÍBRIO

De qualquer forma, porém, continuam muito equilibradas as votações atribuídas aos candidatos que disputam os postos de Senado e Vice-Governador, em Pernambuco, que estão se revesando na liderança das apurações.

PARAÍBA: Fala Rui

Vitorioso em tôda linha na disputa da senatória, na Paraíba, o sr. Rui Carneiro disse ao DC que uma das principais razões do seu triunfo está no fato de que, durante os seus 8 anos de mandato no Monroe, "sempre procurou servir bem à Paraíba e aos paraibanos".

Sente-se o senador paraibano absolutamente recompensado pela justiça do povo, reagindo com o voto, "à mais cruel campanha que já se fêz no Estado contra um homem público". Terminada a campanha, perdoa os que o insultaram e retoma o caminho que sempre seguiu na atividade política, todo êle voltado para os supremos interêsses da Paraíba e dos seus coestaduanos.

LUTA CONTRA A MISÉRIA

Lembra o sr. Rui Carneiro que todos os órgãos de imprensa do país, e o DC em particular, foram veículo dos seus apelos em favor da Paraíba, no momento em que a Estado sofria uma das mais terríveis sêcas de que se tem notícia. Aqui lutou pelo apoio do Govêrno Federal, para salvar as regiões assoladas da miséria e da fome. Seus adversários procuraram, cruelmente, apresentar ao eleitorado uma versão totalmente oposta dêsses esforços mas o povo paraibano — observa o senador Rui Carneiro — preferiu ficar com a evidência e com a verdade.

APOIO POPULAR

"Também me ajudou fundamentalmente nessa campanha — acrescenta o sr. Rui Carneiro — a coesão do meu partido, que formou sem discrepâncias ao meu lado, bem como o apoio dos meus amigos do PTB, comandado pelo eminente senador Argemiro Figueiredo, e das demais fôrças políticas que sustentaram nossa luta vitoriosa".

Nos últimos 30 dias da campanha — conta o senador Rui Carneiro — percorreu, sem interrupção quase tôdas as regiões da Paraíba, principalmente as mais atingidas pela sêca, sentindo ali a "extraordinária receptividade do povo" à sua candidatura. Isso lhe deu grande incentivo para a luta difícil e a confiança na vitória.

— "Deixei que o próprio povo desse resposta à campanha violenta e até infamante que se desencadeou contra mim — declara o sr. Rui Carneiro. E o povo, como estamos vendo, manifestou nitidamente a sua repulsa, porque bem conhecia a minha conduta e assim me fêz justiça.

MAIORIA DE RUI

Os dados até agora coligidos na Paraíba, somam 33.734 votos para o senador Rui Carneiro e 23.785 para o sr. José Américo. O sr. Rui Carneiro já possui outros elementos mais atuais, que lhe asseguram uma maioria de 16 mil votos. O sr. José Américo perdeu inclusive na sua terra natal.

R. G. NORTE: Contra Pedrosa

O governador Dinarte Mariz dirigiu telegrama ao presidente da República solicitando que o sr. Silvio Pedrosa não seja reconduzido à direção do Banco do Nordeste por se encontrar indiciado em inquérito mandado instaurar no Fomento Agrícola do Rio Grande do Norte para apurar negociações em que estaria envolvido o ex-governador norte-riograndense.

Nesse telegrama diz o sr. Dinarte Mariz que "está provado no inquérito que o sr. Silvio Pedrosa pagou, por antecipação, poucos dias antes de deixar o Govêrno do Estado, ao Fomento Agrícola a importância de 1 milhão e 800 mil cruzeiros como participante de um convênio com aquela repartição, para em seguida receber a quantia de 1 milhão e 200 mil cruzeiros cujo recibo assinou ainda nas funções de governador. Já não me refiro aos [illegible] do que foram depositados em bancos no seu nome particular e dos retirados sem [illegible] responsabilidade estou promovendo no sentido de esclarecer os danos causados ao erário. Cumpre-me [illegible] ver dentro do comportamento que venho pautando o meu govêrno, na esperança de concorrer para o saneamento da vida pública brasileira e, sobretudo, para honrar com lealdade a amizade pessoal com que me tem distinguido o eminente chefe da nação".

O telegrama do sr. Dinarte Mariz ao Presidente da República, na íntegra, é o seguinte:

"Cumpro, mais uma vez, o indeclinável dever para com o meu Estado e para com o meu país, trazendo a palavra do meu governo ao mais alto magistrado da Nação no sentido de evitar que o sr. Silvio Pina Pedrosa volte à direção do Banco do Nordeste, visto estar êle indiciado em inquérito mandado instaurar por ordem expressa de V. Exa. no Ministério da Agricultura e que já se encontra em fase de conclusão. Nesse inquérito ficou provado que o sr. Silvio Pedrosa pagou [illegible]

VEIO PARA O RIO

NATAL, 7 (Assp.) — O sr. Silvio Pedrosa, ex-Governador do Estado e atual candidato do PSD a suplente de senador na chapa do sr. José Varela, embarcou ontem com destino ao Rio. Segundo fontes ligadas àquele político norte-riograndense, o sr. Silvio Pedrosa vai pedir ao Presidente da República sua recondução para o cargo de Diretor do Banco do Nordeste, bem como [illegible]

S. PAULO: Auro não acreditava

— "Nunca acreditei na minha eleição, senão enquanto ainda admitia que o PTB viesse a me apoiar" — confessou à reportagem o senador Auro Moura Andrade, que ontem chegou ao Rio, depois de ser confirmada na terra colocação do pleito para Governador de São Paulo.

Acrescenta que não poderia mesmo vencer, de vez que correu "numa faixa muito estreita" ou seja, no PST, partido eleitoralmente inexpressivo. Mas não desistiu, porque "em São Paulo a gente tem que ir até o fim".

ENTRE ADEMAR E JÂNIO

Aludindo ao andamento da campanha eleitoral em São Paulo, o sr. Auro Moura Andrade disse que só dispunha no seu orçamento de 800 ou mil cruzeiros para cada comício. Ficou apertado dos dois lados entre o sr. Ademar de Barros e o sr. Carvalho Pinto.

Disse que Ademar lançou mão de todos os recursos da Prefeitura da capital, enquanto que o sr. Jânio Quadros usou abertamente a administração do Estado para favorecer o seu candidato.

— "De sorte que em São Paulo o voto foi comprado a pêso de ouro" — acentuou o sr. Moura Andrade.

Finalmente, disse que o sr. Jânio Quadros autorizou subvenções para instituições de todos os municípios bandeirantes, num total equivalente a oito vêzes o orçamento da República.

— "Está claro que nada mais fêz que autorizar, porque pagar mesmo êle não pode. Não tem com que" — concluiu.

EXPLICAÇÃO SÔBRE DERROTA DE ADEMAR

— "O sr. Ademar de Barros não foi derrotado pelo PSP; foi, isto sim, derrotado pelos acordos de cúpulas, aos quais sempre estiveram em grande parte ausentes as áreas mais sensíveis do partido" — declarou em São Paulo o deputado Carvalho Sobrinho, do PSP.

E acrescentou: — "A êstes acordos, tradicionalmente — essa é uma verdade dolorosa — o sr. Ademar de Barros tem sido compelido pelo personalismo de alguns homens que sempre o cercam e envolvem nas horas decisivas. E' que, embora forte e coeso, tem faltado ao partido e à sua chefia superior orientação de uma equipe dirigente e pensante".

RESPONSABILIZA PRESTES

A parlamentar Ivete Vargas, Presidente do PTB, por sua vez, responsabilizou diretamente o sr. Luís Carlos Prestes, líder comunista, pelo insucesso do esquema ademarista, afirmando:

"Nós que somos políticos populares, jamais deixamos de estar com o povo sempre com razão. Achamos também, que uma vitória dos nossos adversários deve levar-nos a profunda meditação, para que possamos encontrar a origem dos nossos erros, na formulação dos problemas do povo. Evidentemente que, dentro dêste panorama geral da derrota, o único partido que conseguiu resguardar a sua posição foi o PTB. Venceu o nosso vice-governador; nosso candidato ao Senado, está vencendo na Capital, e nossos adversários colocaram a questão de senador, falsamente aliás, em têrmos de comunismo e a religião católica, prejudicando com isto, no interior, o nosso candidato.

O sr. Ademar de Barros está perdendo de maneira espantosa, mas o grande derrotado é o sr. Luís Carlos Prestes a quem se atribui inclusive a responsabilidade da derrota populista, porque o povo brasileiro definitivamente, repudiou o comunismo e êles estão enfraquecidos e desorganizados, sem maior expressão eleitoral. O apoio dêles provocou a reação e êles não conseguiram cobrir a diferença.

CEARÁ: Reviravolta na apuração

Infirmando as previsões otimistas do sr. Parsifal Barroso, no sentido de que já estava eleito Governador do Ceará, o "placar" eleitoral apresentou ontem uma reviravolta dando maioria ao coronel Virgílio Távora.

Qualquer prognóstico sôbre o pleito cearense ainda é temerário a esta altura, salvo no que se refere à eleição para senador, que já se tem como assegurada na pessoa do pessedista Menezes Pimentel.

Com a marcha da apuração do pleito no Ceará, está se operando um verdadeiro revezamento entre os dois candidatos, não se podendo precisar o seu desfecho. Fortaleza dá maioria ao candidato do PTB, mas o interior continua sendo um enigma, de vez que a apuração se desenvolve lentamente. Muitas zonas de incerta superioridade de um ou outro candidato ainda não tiveram iniciadas as apurações, cujo montante em todo o Estado ainda não ultrapassaram os 50 mil votos.

APURAÇÕES EM FORTALEZA

FORTALEZA, 7 (Asapress) — É a seguinte a votação dos candidatos a deputados federais que maior número de votos conseguiram até agora nesta Capital:

Coligação Democrática:	
Paulo Sarasate	508
Adail Barreto	424
Oposições Coligadas:	
Armando Falcão	278
Carlos Jereissati	184
Assis Ferreira	175
Colombo de Sousa	143
José Martins	108

ALAGOAS: Votação para senador

MACEIÓ, 7 (Asapress) — Prosseguem os serviços de apuração de urnas. Em vários municípios já foram concluídos os trabalhos. Segundo informações que nos chegam do interior do Estado, o sr. Arnon de Melo está vencendo em Pôrto de Pedras, Maragogipe, Palmeira dos Índios, Viçosa, São Luís do Quitunde, São José da Laje, Delmiro, Anadia, Capela Marechal Deodoro, Santana do Ipanema, Pôrto Calvo, Camaragibe, Paulo Jacinto, Olho Dágua das Flores e Pilar. O sr. Silvestre Péricles vai recebendo melhor votação nesta capital, e nos municípios de Rio Largo, São Miguel dos Campos, Agua Branca, Quebrangulo, Colégio, Junqueiro, Mata Grande, Arapiraca, Pão de Açúcar e Piranha.

Mantidas as tropas

Na sessão de ontem, o Tribunal Superior Eleitoral decidiu recomendar aos juízes eleitorais que não dispensem a fôrça federal, nas localidades para onde foi requisitada, antes de concluída a apuração do pleito.

A medida foi aprovada pelo voto de desempate do Presidente, ministro Rocha Lagoa, ao ser apreciada a solicitação do senador Parsifal Barroso, candidato ao Govêrno do Ceará, de que as tropas sejam mantidas durante os trabalhos de apuração, uma vez que persistem os motivos que justificaram a sua requisição.

Na Bahia já se comemora vitória de Juraci

A vitória do senador Juraci Magalhães por 60 mil votos sôbre o segundo colocado, sr. Pedreira de Freitas, é o que prevê o deputado Rui Santos, Presidente da UDN baiana.

O povo baiano, segundo informação do sr. Rui Santos, já está comemorando festivamente, inclusive com passeatas nas ruas de Salvador, a vitória do candidato udenista.

VANTAGENS DE JURACI

O senador Juraci Magalhães deverá obter, no cômputo final, 55% da votação de Salvador. Mas está vencendo igualmente em todos os municípios do interior — manda dizer o deputado Rui Santos. Assim acontece em Ilhéus, Joazeiro, Feira de Santana, Maragogipe, S. Felix, Casa Nova, etc.

O candidato da UDN visitou ontem "A Tarde", sendo ali recebido com demonstrações de regozijo pelos redatores e operários do jornal.

As apurações na Bahia, informa finalmente o Presidente da UDN, se estão processando numa "lentidão irritante".

Ferrari será mais votado de todo o país

"O Congresso até aqui tem legislado muito para o capital. Vamos legislar agora para o trabalho" — declarou ao DC o deputado Fernando Ferrari, líder do PTB na Câmara, logo após desembarcar no Aeroporto do Galeão, viajando em companhia do Governador eleito do Rio Grande do Sul.

O deputado Ferrari informou ainda que sua reeleição foi assegurada por uma votação que, possivelmente, ultrapassará a do deputado Carlos Lacerda, no Distrito. Seria, portanto, o deputado mais votado do Brasil.

115 MIL VOTOS

Até ontem haviam sido apurados 115 mil votos, em nome do sr. Fernando Ferrari, que, juntamente com os srs. Rui Ramos, Flôres da Cunha e Wilson Vargas, está liderando as apurações rio-grandenses na legenda trabalhista.

De Gregório (deputado) mais votado

Com a votação obtida nos municípios de Paraíba do Sul, Três Rios, São João de Meriti, Nova Iguaçu, Nilópolis e Mendes, onde foi o mais votado, o atual deputado federal Augusto De Gregório, do PTB-Estado do Rio, é o líder do seu partido dos candidatos à Câmara Federal.

Dos outros partidos, Vasconcelos Tôrres, PSD, e Tenório Cavalcanti, UDN, têm sido os mais sufragados.

DEPUTADOS ESTADUAIS

Os srs. Edésio da Cruz Nunes e Egídio Mendonça Tuller comandam a votação para deputação estadual, seguidos dos srs. Bento Gonçalves Pereira e Arsonval Macedo, êstes com expressiva votação em Paraíba do Sul e Três Rios.

DANTON JOBIM DE VOLTA

Regressou de Quito, Equador, onde participou do Seminário da UNESCO sôbre a formação de jornalistas, o nosso companheiro Danton Jobim, Diretor Redator-Chefe do DC, que presidiu a 1ª Comissão do referido Seminário. Aí o vemos quando descia do avião, na madrugada de ontem

Estado do Rio: cresce a vitória de Roberto

As apurações de ontem, em todo o Estado do Rio, acentuaram a margem de vitória dos srs. Roberto Silveira e Miguel Couto Filho sôbre seus contendores na disputa do Govêrno do Estado e da senatória, srs. Getúlio Moura e Amaral Peixoto, respectivamente.

Dos candidatos amaralistas sòmente o sr. Celso Peçanha aparece com ligeira vantagem sôbre o candidato da coligação democrática à vice-governança.

RESULTADOS

Com as apurações de ontem, os resultados no Estado do Rio são os seguintes:

Para governador:	
Roberto Silveira	104.881
Getúlio Moura	81.795
Para vice-governador:	
Paulo Araújo	65.224
Celso Peçanha	69.020
Para senador:	
Miguel Couto F.	72.225
Amaral Peixoto	59.069
Para Prefeito de Niterói:	
Silvio Picanço	2.655
Wilson de Oliveira	2.210

Em Niterói foi apurada ontem sòmente uma urna, para permitir que fôssem dados os resultados oficiais. Êsses resultados, para governador, são os seguintes: Roberto Silveira, 4.184; Getúlio Moura, 4.530. Para senador: Miguel Couto, 2.598 Amaral Peixoto, 3.716.

EM CAMPOS

Os resultados em Campos foram os seguintes: Para governador — Roberto Silveira, 18.066; Getúlio Moura, 9.475. Para vice-governador — Celso Peçanha, 12.885; Paulo Araújo, 14.462. Para senador — Miguel Couto Filho, 15.713; Amaral, 9.014.

UM REDUTO BALANÇA

Em Cambuci, forte reduto do PSD, o resutlado foi o seguinte, para governador — Roberto, .. 2.363; Getúlio, 2.934. Para vice — Paulo Araújo, 2.104; Celso, 2.930. Para senador — Miguel, 1.754; Amaral, 2.795.

Vedetas da futura Câmara Federal

Reunindo homens como os srs. Jânio Quadros, Plínio Salgado (ambos eleitos pelo Paraná), Carlos Lacerda, Mendes de Morais, Etelvino Lins, José Maria Alkmim, San Thiago Dantas, Munhoz da Rocha, Menezes Côrtes, Pedro Aleixo e outros do primeiro plano político e intelectual do país, a Câmara dos Deputados, na próxima legislatura, será uma autêntica feira de vedetas.

Também o Senado, por sua vez, ganhará um bom contingente de nomes conhecidos e influentes da política nacional, destacando-se, na nova safra, a presença dos srs. Otávio Mangabeira, Milton Campos e Afonso Arinos, que ali chegam por uma espécie de promoção de carreira.

CENTRO DE ATENÇÕES

A Câmara dos Deputados, que já é um centro natural dos acontecimentos políticos e principal fonte de notícias, ganhará, na próxima legislatura, um relêvo ainda maior. A só presença do governador Jânio Quadros bastaria para atribuir essa importância ao Palácio Tiradentes como sede de situações importantes para a vida política do país e, em particular, para o problema sucessório presidencial.

Os observadores e a maioria dos políticos acreditam que o nível parlamentar estará bastante melhorado com os resultados de 3 de outubro. Embora seja considerável o número dos eleitos à fôrça do dinheiro, constata-se, pelo que as urnas já revelaram, uma reação saudável de certos setores, elegendo numerosos representantes política e moralmente idôneos.

ELEITOS POR SAO PAULO

A bancada paulista estará renovada em boa parte. Entre os novos, que se podem considerar pràticamente eleitos, contam-se os srs. André Franco Montoro, Rui Novais, Rui Bloem, Hamilton Prado, Nicolau Tuma, Afrânio de Oliveira, Paulo de Tarso, Silvio Prado, Derville Allegretti, Ugo Borghi (retôrno), Vladimir Toledo Piza e Salvador Lossaco. Não voltarão, entre outros, os deputados Nelson Omegna, Carlos Pujol, Leonardo Barbieri, Mário Eugênio, Cori Fernandes (má posição eleitoral) e Orozimbo Roxo Loureiro, Frota Moreira, Castilho Cabral, Queiroz Filho, Plácido Rocha, Lincoln Feliciano, Quirino Ferreira Neto, Artur Audrá e Lauro Gomes — que não se candidataram à Câmara.

Entre os reeleitos estão os deputados Emílio Carlos (um dos mais votados do país), Brasílio Machado Neto, Abguar Bastos, Luís Francisco, Horácio Láfer, Rogê Ferreira, Herbert Levi, Ferraz Egreja, Carmelo D'Agostino, Ulisses Guimarães, Ranieri Mazzilli, Ferreira Martins, Miguel Leuzzi, Batista Ramos, Ivete Vargas, Arnaldo Cerdeira e Carvalho Sobrinho.

Os resultados foram sobretudo desastrosos para o PTB, que fará no máximo 5 deputados e é agora a quinta legenda em São Paulo. Em primeiro lugar está o PSP (que com o PSD deverá fazer de 20 a 22 deputados), em segundo o PTN e, em terceiro, o Partido Democrata Cristão.

"Financial Times" comenta pleito do Brasil

LONDRES, 7 (UPI-DC) — O jornal "The London Financial Times" diz, hoje, que os nacionalistas brasileiros temem que o Congresso recém-eleito possa tornar menos rigorosa a legislação sôbre monopólios do Estado, particularmente em relação ao petróleo.

"E' de esperar — afirma o jornal — que os principais blocos políticos procurem organizar uma frente para que a solução dos problemas econômicos do Brasil não continue sacrificada a considerações puramente políticas". Acrescenta: "A crítica situação financeira do Brasil reclama isso".

O "DEFICIT"

Assinala o "The London Financial Times" que o principal problema enfrentado, hoje, pelo Brasil, é sua incapacidade de ganhar o suficiente para financiar uma economia que cada cez mais se expande.

"Tanto — observa — que o "deficit" de sua balança de pagamentos pode chegar, êste ano, a 500 milhões de dólares".

PREFEITO DE B. HORIZONTE

BELO HORIZONTE, 7 (Asp-DC) — Os últimos resultados obtidos nesta capital revelam que ainda não é possível prever qual dos dois candidatos mais votados será o sucessor do prefeito Celso Azevedo.

O sr. Renato Falci (PSD-UDN) estava hoje com 19.924 votos, contra 19.850 atribuídos ao sr. Amintas de Barros do PTB. Nelson Tibau (6.732) e Davidson Pimenta (4.765) já se podem considerar foram de cogitações.

PARA VICE-PREFEITO

Clovis Sousa	11.325
Eduardo Rios	10.984
Fábio Vasconcelos	9.000
Osvaldo Gusmão	9.820

SERVIÇO

é um outro produto Esso de qualidade!

Além dos produtos Esso e Atlas, mundialmente famosos pela excelência de sua qualidade, o seu Revendedor Esso é *o único homem* habilitado a oferecer a você e a seu carro outros produtos Esso de qualidade: os Serviços Esso! Tire a prova você mesmo. Reabasteça sempre seu carro num Pôsto de Serviço Esso. Observe a atenção que o seu Revendedor Esso dispensa a você e a seu carro. Êle verifica o nível de óleo do cárter... examina a correia do ventilador... calibra os pneus... abastece o radiador... verifica a bateria... limpa o pára-brisas... e tudo isso com um cuidado e uma cortesia que fazem você sentir que, de fato... **Serviço é um outro produto Esso de qualidade!**

Esso SÓ ESSO DÁ AO SEU CARRO O MAXIMO!

UDN vê fraudes na apuração municipal

No escritório improvisado da UDN, situado no 3.º pavimento do «Maracanã», comentava-se, ontem, que têm ocorrido irregularidades nas apurações, apesar da vigilância e das reclamações dos fiscais. Os próceres udenistas ressalvavam, entretanto, a integridade do magistrados que presidem às Juntas apuradoras.

Candidatos daquele Partido mostravam-se revoltados com a displicência e inépcia do fiscal João Bonifácio da Silva, que deixou de impugnar uma urna pertencente à 8.ª Zona (Praça Costa Lôbo), cujas sobrecartas e cédulas únicas, segundo afirmavam, não estavam rubricadas pelos membros da respectiva mesa eleitoral.

COMPUTADOS OS VOTOS

Os representantes udenistas informaram que a referida urna continha 140 votos para o candidato a vereador Geraldo Moreira, 240 para Lutero Vargas e a maioria dividida entre Valdir Simões e Eloi Dutra. Os delegados da UDN não puderam impedir o cômputo dêsses votos, porque a impugnação não foi feita oportunamente pelo fiscal, e o juiz da 30a. Junta, de comum acôrdo com os seus auxiliares e os demais fiscais (inclusive o da UDN), considerou-os válidos.

O fiscal João Bonifácio alegou que, chegando atrasado à Junta, não estava inteirado da discussão suscitada ao verificar-se aquela irregularidade e acabou concordando. Falando ao DC, o delegado da UDN, sr. Abdo Couri afirmou que o Juiz deveria contar os votos em separado, ante a possibilidade de fraude. Na sua opinião seria impossível que o sr. Geraldo Moreira tivesse obtido 140 votos numa só seção eleitoral.

RECLAMAÇÕES

A reportagem anotou inúmeras reclamações de candidatos e dirigentes da UDN, entre as quais a de que os juízes têm deixado em branco, nos mapas de apuração, os espaços correspondentes a candidatos não votados; a de que não têm sido afixados os boletins com o resultado da apuração; a de que êsses resultados não estão sendo fornecidos aos Partidos, e não têm sido lidos em voz alta, como determina a lei, os nomes dos candidatos votados, à medida que as cédulas são retiradas das sobrecartas.

Brasil-Polônia: trilhos por minérios

Mediante contrato assinado entre o B.N.D.E. e a emprêsa estatal Centrozap, prevê-se um fornecimento, até dezembro próximo, de 107 mil toneladas de trilhos, talas de junção e placas de apoio, o que representará cêrca de 1.300 km. de linhas ferroviárias. Segundo o da Cia. Vale do Rio Doce .... 200.000 toneladas de minério de ferro, no valor de 2 milhões e 25 mil dólares. A compra de trilhos poloneses foi decidida em virtude de vantagens de preço e de política cambial. No sentido metalúrgico, essa compra foi também considerada vantajosa porque, sendo material pesado e de pouca mão-de-obra, libertará mais aço de nossas usinas para a produção de chapas e outros laminados mais caros.

QUEIXAS DE FAUBUS

LITTLE ROCK, 7 (FP-DC) — O Governador do Arkansas, sr. Orval Faubus, revelou hoje, durante uma entrevista coletiva que, desde o início do caso de Little Rock êle era objeto de pressões constantes por parte do fisco, que "para puni-lo", tenta fazer com que pague impostos suplementares.

BANCO REAL BRASILEIRO S.A.

Agência Ipanema

Rua Visconde de Pirajá, 258-A - Tel.: 47-2715

IPASE — Departamento de Aplicação de Capital

CONCORRÊNCIA ADMINISTRATIVA

EDITAL 113/58

Fornecimento de 80.000 tacos para alvenaria, de canela ou imbuia, de 0,10m x 0,20m x 0,025m, para o Conjunto Residencial do IPASE, em Brasília

O Presidente da Comissão de Concorrências do Departamento de Aplicação de Capital do IPASE, criada pelas Instruções n. 41, de 2 de junho de 1956, faz público, para conhecimento dos interessados, que, no dia 14 de outubro corrente, às 14,00 horas, o referido órgão receberá propostas para fornecimento de 80.000 tacos para alvenaria, de canela ou imbuia, de 0,10m x 0,20m x 0,025m, para o conjunto residencial do IPASE em Brasília, conforme Edital n. 109/58, publicado no "Diário Oficial" de 1-10-58, às fls. 21465,6.

Rio de Janeiro, 6 de outubro de 1958

COMISSÃO DE CONCORRÊNCIAS DO DC

FÁBIO ALVES RIBEIRO

Presidente-Substituto

Na última página, sim... na última página há

UMA GRANDE NOTÍCIA PARA VOCÊ!

Seu dinheiro vai valer mais... muito mais. Veja Porque...

HEROS

Diario Carioca

Fundado em 17 de julho de 1928

RIO DE JANEIRO, 8 DE OUTUBRO DE 1958

A nossa opinião

Apuração, uma falha

O TRIBUNAL Regional Eleitoral do Distrito deve mandar com urgência emissários a alguns Estados, notadamente ao Rio Grande do Sul e a São Paulo, para se instruirem com relação à maneira mais fácil de apurar eleições.

É notório que o sistema brasileiro de apurações é o menos racional e o mais antiquado dos que vigoram no mundo conhecido. A inteligência ou a simples disposição de trabalho dos gaúchos e paulistas, entretanto, conseguiu reduzir os tropeços do sistema e apresentar resultados relativamente rápidos. Não é, portanto, por simples ironia que aconselhamos os honrados chefes da justiça eleitoral da capital da República a organizarem grupos de trabalho ou de estudos para se inteirarem dos métodos postos em prática naqueles dois Estados, a fim de que haja melhor rendimento das futuras apurações dos pleitos cariocas.

Aceita ou não essa sugestão, convém que os novos deputados e senadores comecem a pensar numa reforma (mais uma) da legislação eleitoral, visando não sòmente a generalizar a cédula oficial de votação, de resultados comprovados, como também a instituir processo eficaz de apuração. Em todos os países conhecem-se os resultados de um pleito no máximo 24 horas depois da sua realização, ficando para os dias seguintes balanço dos pormenores.

Ainda há poucos dias a França realizou um plebiscito, não só no território metropolitano como num conjunto de colonias e nações associadas, algumas de baixo nível de cultura política e outras colocadas a distâncias longínquas. Isso não impediu que na manhã seguinte os jornais do Rio divulgassem detalhadamente os resultados do plebiscito.

Não é sòmente nos Estados Unidos, na França ou na Inglaterra que tal coisa acontece, mas aqui mesmo na América do Sul a Argentina e o Chile desvendam em poucas horas o segrêdo das urnas. Trata-se, portanto, de alguma coisa que está ao alcance do Brasil. A ação combinada da justiça eleitoral e dos parlamentares poderá eliminar essa terrível falha do nosso processo eleitoral, em função da qual a nação fica em suspenso três ou quatro semanas na expectativa de números que vão sendo apurados com uma ineficiência que não corresponde mais ao grau de desenvolvimento do nosso regime democrático.

Decisões corajosas

Dois atos de transcendental importância econômico-financeira foram baixados pelo Govêrno, logo após o pleito de 3 de outubro. Referimo-nos às Instruções da Sumoc, que tomaram os ns. 166 e 167. Na primeira o custo do dolar foi reajustado de Cr$ 52 para Cr$ 80. Essa medida evidencia o propósito oficial de modificar a política de subsídios, reduzindo-os sensivelmente desde já para mais tarde, eliminá-los. A taxa cambial irá para a paridade do câmbio livre, em prazo mais ou menos longo. Com isso a farinha de trigo importada, a gasolina e o óleo combustível subirão de 35 a 40 por cento.

A segunda providência se destina a estimular as exportações Todos os produtos acima da quarta categoria serão beneficiados, sob o contrôle da Carteira de Câmbio, que lhes facultará as vantagens da taxa livre. Assim poderão ser colocados no exterior muitos dos atuais gravosos.

A repercussão das Instruções 166 e 167 sôbre os preços será ampla e complexa. Mas não pareceu possível prosseguir por mais tempo com o artificialismo cambial. Escolhendo o momento psicológico adequado, à vista do interêsse geral pelas eleições, o Govêrno tomou decisões corajosas.

O voto e os Vargas

Há poucos dias lembrávamos nesta coluna o que aconteceu nos Estados Unidos após o assassinio de Lincoln. A exploração emocional da tragédia proporcionou aos republicanos a vitória em duas eleições sucessivas. Mas no terceiro pleito foi negativa. Associando êsse fato ao suicídio de Vargas, dizíamos que era provável que, entre nós também, não servisse a memória do falecido Presidente para o prélio de 3 de outubro. Ela já asseguvara o êxito nas urnas em 1954 e 1955. Talvez não aproveitasse aos candidatos de 1958.

E assim realmente parece que está acontecendo. A filha, o filho, a sobrinha e o irmão de Getúlio foram, respectivamente, derrotados no Estado do Rio, Distrito Federal, São Paulo e Rio Grande do Sul.

Na terceira rodada fracassaram aquêles que confiaram seu destino político ao sentimentalismo, esquecidos da lição norte-americana. A história apenas se repetiu mais uma vez. Para êles, entretanto, não há de ser nada, pois, como disse Getúlio, "voto não enche barriga"...

Poeira

DEVE haver algum meio técnico para evitar que a poeira cáia sôbre o Rio como uma maldição. O quadro atual, em pleno centro da cidade, é de um inferno de pó. As obras do desmonte do Santo Antônio e o atêrro do Flamengo são as grandes responsáveis por essa nova praga, que se acrescenta às da falta dágua e ao calor excessivo de certos dias como um requinte de tortura.

Claro que essas obras são indispensáveis e que não é possível realizá-las sem incômodo para a população. Mas, repetimos, deve haver uma fórmula qualquer para reduzir os incômodos ao mínimo, de forma a não criar condições de inabitabilidade para o carioca. No caso da poeira, por exemplo, aplicações permanentes de jactos dágua no percurso dos caminhões que carregam terra, a cobertura dêsses caminhões com lona ou qualquer outro sistema de proteção, a urbanização imediata do atêrro, etc., seriam algumas das medidas aconselháveis.

O verão duro do fim de ano vem aí e para todos nós, gente que trabalha e sua no centro da cidade, a vida vai ser um inferno ainda mais infernal, de calor e poeira. A Prefeitura deve pensar num jeito de prevenir, de alguma forma, a situação insuportável, que certamente nos dará vontade de retornar, antes do tempo, ao pó de onde provimos. Pó por pó, melhor ficar logo com o definitivo e de mais caráter.

Desafio

O pleito de São Paulo oferece duas conclusões eloquentes. Primeira: o comunismo não tem fôrça eleitoral no seio da maior massa operária do país. Segunda: a Igreja Católica possui imenso prestígio em todo o Estado.

De fato, o candidato a Senador, padre Calazans, pertence a um partido que levou às urnas número relativamente diminuto de legendas. Sua indicação ao eleitorado foi como que um desafio dos democratas paulistas aos extremistas que haviam escolhido para a senatória o nome do sr. Frota Moreira, notoriamente ligado aos elementos de Prestes.

Do choque entre as duas tendências ideológicas resultou a vitória do sacerdote, com o consequente esmagamento do ademarismo, sua "caixinha" e o resto.

Nas eleições de São Paulo prevaleceram, portanto os sentimentos e as aspirações do povo brasileiro, que repele as doutrinas materialistas permanecendo fiel à sua formação cristã.

Dever patriótico

Após o grande espetáculo democrático de três de outubro, onde os extremismos foram repelidos pelo eleitorado, abrem-se para o país imensas possibilidades de trabalho e produção. Agora é dar tréguas aos ódios políticos e às paixões facciosas, empenhando-se todos os brasileiros no sentido de criar riquezas para serem distribuídas pela coletividade.

Só em outubro de 1960 teremos novas eleições. Aproveitemos, pois, os próximos dois anos a fim de resolvermos os graves problemas da atualidade. Vamos somar esforços em prol do Brasil, que enfrenta as terríveis crises de após-guerra.

As agitações demagógicas devem cessar no campo das atividades político-sociais, conjugando-se as vontades com a firme decisão de acelerar a recuperação econômica da nacionalidade.

Êsse o dever impôsto pelo patriotismo de todos os homens que desejam a prosperidade e o bem-estar do país.

FORMAÇÃO DE JORNALISTAS

DANTON JOBIM

Quito, outubro (via Panagra-Panair)

DURANTE uma semana, diretores de jornais e especialistas na formação de profissionais do jornalismo estiveram reúnidos, sob os auspícios da UNESCO, nesta capital andina, a 2.800 metros de altura, para trocarem idéias sôbre as medidas que se poderão adotar para elevar o padrão de eficiência dos que mourejam na imprensa latino-americana. A UNESCO se mostra disposta a ajudar os periódicos da região a obter pessoal altamente qualificado para o exercício da profissão, tendo sido um de seus primeiros passos a convocação dêste Seminário sôbre a Formação de Jornalistas.

Do debate se tiraram algumas conclusões sem dúvida valiosas para a compreensão e solução do problema.

Tanto os diretores de emprêsas jornalísticas como os professôres de jornalismo presentes ao Seminário concordaram unânimemente em que a formação dos jornalistas se eleve ao nível universitário. Por outro lado, recomendaram que a preparação não seja apenas acadêmica; as escolas devem dispor de elementos básicos para o adestramento dos estudantes, tais como oficinas gráficas, equipamentos para o jornalismo audiovisual etc.

Numerosas outras recomendações foram feitas, como resultado da objetiva e rigorosa crítica a que foram submetidos os métodos atualmente aplicados nos cursos existentes na América Latina. Sugeriu-se à ONU a criação de um Centro Regional de Estudos Superiores para a Formação de Jornalistas, nas linhas do que já funciona na Universidade de Estrasburgo.

Mas o Seminário estudou ainda os meios de informação no hemisfério Sul. Está comprovado que, de um modo geral, a população da América Latina têm acesso apenas as notícias locais, sendo que dois têrços da população mundial não pode informar-se sequer sôbre o fator de caráter nacional. Concluiu-se que, sob a orientação da UNESCO, se deve realizar um esfôrço internacional vigoroso destinado a aliviar essa situação.

Recomendou ainda a Reunião de Quito se confie aos especialistas latino-americanos que a UNESCO pretenda convocar para o próximo ano, o exame de alguns problemas cruciais da imprensa da região, como sejam: produção e distribuição do papel de imprensa; isenção de direitos para a importação de papel e material tipográfico; redução das tarifas de transporte; redução das tarifas e isenção de impostos para a transmissão de mensagens jornalísticas além de outras questões julgadas prementes.

O tema principal tratado na Reunião, por constituir seu próprio objeto, foi, entretanto, a formação de profissionais de jornalismo, estudado na Primeira Comissão que tivemos a honra de presidir. Já existe em alguns países latino-americanos importante experiência nêsse particular. Mas o professor Raymond Nixon, diretor do Quartely Jornalismo", a mais completa publicação especializada existente no mundo, cooperou com os participantes do Seminário, analisando a estrutura e os métodos dos cursos de formação de jornalistas nos Estados Unidos da América.

A idéia de reunir diretores de jornais e professôres de jornalismo para discutirem o problema foi felicíssima. Os diretores disseram o que esperavam das escolas, criticando o que julgavam ser seus pontos fracos; e os professôres expuseram seus problemas, entre os quais a falta de entrosamento entre as escolas latino-americanas e as emprêsas jornalísticas, principal fundamento do sucesso alcançado pelo ensino especializado nos Estados Unidos.

O que ressaltou evidente é que a formação do jornalista deve incluir uma boa base cultural, que, em regra, se obtém numa escola de nível superior; e que emprêsas jornalísticas dêm todo interêsse em cooperar com os cursos universitários na formação de profissionais de imprensa, cursos cuja finalidade essencial é fornecer-lhes pessoal de redação competente e ajustado às suas necessidades.

BRASIL TEM POUCO COBRE

NÃO devemos alimentar muitas ilusões quanto à possibilidade de descobrir grandes depósitos cupríferos no Brasil. A nossa formação geológica conhecida não mostra grande vocação para grandes jazidas de minério de cobre. Foi o que declarou o professor Sílvio Fróes de Abreu, em conferência pronunciada na Confederação Nacional do Comércio.

Tendo em vista no entanto que êsse metal é indispensável ao nosso desenvolvimento industrial, a solução aconselhada foi a importação de minério concentrado, para posterior beneficiamento em nosso país.

NAS MÃOS DE DOIS ÚNICOS GRUPOS

O professor Sílvio Fróes de Abreu, diretor do Instituto Nacional de Tecnologia, foi convidado a abordar, junto ao Conselho Técnico da Confederação Nacional do Comércio, os aspectos internacionais e domésticos da produção de cobre. Mostrou o conhecido técnico que até 1880, quando tomou impulso a indústria elétrica, o consumo mundial do referido metal era inferior a 200 mil toneladas. As características do cobre, notadamente sua boa condutibilidade para a corrente elétrica, fizeram com que a sua demanda acompanhasse o desenvolvimento da produção de eletricidade e a multiplicidade de sua aplicação. Assim é que hoje em dia o consumo mundial de cobre é da ordem de 3 milhões de toneladas, tendo êsse consumo passado por um máximo no ano de 1943.

Sua importância pode ser avaliada do fato de que é o segundo metal em volume de produção, só sendo superado pelo aço. Em valor porém, a produção atual de cobre representa quase seis vezes a do aço. Por isso mesmo — afirmou o conferencista — essa produção tende a assumir aspectos monopolistas. Pelo menos no momento, os negócios dêsse metal, no mundo livre, estão em mãos de dois únicos grupos: o americano e o inglês.

Quanto às reservas nacionais, diz o prof. Fróes de Abreu que estão calculadas para um período de apenas 17 anos sem que se vejam maiores possibilidades de novas descobertas, em face de nossa formação geológica. Tendo em vista que as indústrias elétricas de modo geral, telefônicas, de rádio, de televisores, e também a automobilística em fase de rápido crescimento, obrigam cada vez mais ao uso indispensável do cobre, a solução está na importação. Essa importação deve ser feita no entanto sob a forma de "concentrados".

COMO O PETRÓLEO

As vantagens da importação de "concentrados" ao invés de cobre metálico, seriam as mesmas verificadas na importação de óleo bruto no lugar dos derivados de petróleo. No caso de "concentrados" cupríferos sulfurados, por exemplo, todo o material encontraria aplicação. Extraído o metal do sulfeto de cobre, o enxofre resultante teria enormes aplicações na nossa indústria química dêle tão carente. Para isso precisamos — disse o conferencista — negociar nêsse sentido com os americanos e inglêses que são os donos do cobre no mundo.

O Que Se Diz:

...QUE o deputado Bruzzi de Mendonça obteve, em 500 urnas apuradas no Maracanã, cêrca de 63 votos...

•

...QUE em situação melhor está o deputado Georges Galvão, que já conseguiu 150 votos...

•

...QUE a má posição do deputado Lôpo Coelho nos resultados do pleito está sendo explicada com a ocorrência de três azares sucessivos, à bôca das urnas: 1) comparecimento à missa do Zica; 2) uma entrevista na TV, em que revelou ter rejeitado 350 emendas ao Plano de Classificação, favorecendo numerosas classes (que citou); 3) Segunda explosão em Deodoro, onde o sr. Lôpo Coelho tinha preparado um eleitorado de 3 mil votos...

Dinamarca-Brasil: negociações adiadas

COPENHAGUE, 7 (UPI) — As negociações comerciais entre a Dinamarca e o Brasil foram adiadas pela quarta vez consecutiva, segundo um porta-voz oficial.

O adiamento foi motivado por enfermidade do "premier" Hansen.

O Ministro da Fazenda, sr. Viggo Kampmann, foi designado chefe interino do Govêrno durante a enfermidade de Hansen e não poderá viajar para o Brasil em fins de outubro como pretendia.

Serviço a jato pelo Atlântico

LONDRES (B.N.S.) — A «British Overseas Airways Corporation» acaba de vencer seus rivais norte-americanos, inaugurando o primeiro serviço a jacto através do Atlântico. Um avião «Comet IV», conduzindo 40 passageiros, decolou do aeroporto desta cidade às 8,55 horas, aterrissando em Nova Iorque depois de um vôo calmo e sem acidentes. Um outro aparelho do mesmo tipo partiu de Idlewilde às 11 horas, pousando no aeroporto desta capital às 17,15 horas.

O vôo de Nova Iorque a Londres foi feito em 6 horas e 12 minutos, com uma velocidade média de 828 quilômetros por hora, marcando assim um novo recorde.

UM TRIUNFO PARA A BOAC

O vôo em sentido contrário assinalou-se por uma grande despedida no aeroporto. O Ministro do Transporte e Aviação Civil, sr. Harold Wattkinson, encontrava-se entre as pessoas que se foram despedir, quando teve a oportunidade de dizer o seguinte: "Hoje é um grande dia para a aviação civil e um triunfo para a BOAC. Iniciamos aqui o primeiro serviço aéreo a jacto através do Atlântico, resultado de muitos anos de trabalho intenso. Boa sorte para a aeronave. Se alguma aeronave já fêz algum retôrno triunfal, esta foi certamente o "Comet".

Entre os passageiros figurava o Presidente da BOAC, Sir Gerard D'Erlanger, que conduziu uma mensagem do Prefeito de Londres para o de Nova Iorque, onde se encontram as seguintes palavras: "Espero que quando o novo serviço estiver fortemente estabelecido, será mais uma maneira para fortalecer os laços entre nossas duas grandes cidades, tornando ainda mais estreita a amizade anglo-americana".

O comandante do "Comet" que voou para Nova Iorque foi o sr. Roy Millichap, membro da tripulação do Argonaut da BOAC que conduziu a Princesa Elizabeth e o Duque de Edinburgo, na viagem a Nairobi, poucos dias antes de a Princesa subir ao trono. O aparelho que voou para Londres veio pilotado pelo Comandante T. B. Stoney.

O serviço terá uma frequência de um vôo por semana, esperando-se que se torne diário a partir de dezembro.

Entrevistados pela imprensa, os passageiros dos dois "Comets" manifestaram-se encantados com o vôo tranquilo e o confôrto do aparelho. Comunicaram ainda que quando os dois aparelhos cruzaram sôbre o Atlântico foram trocadas mensagens de congratulações pelo rádio "sôbre o grande acontecimento", pelos comandantes dos aparelhos e por Sir Gerard D'Erlanger, em um dos aviões, e o sr. Basil Smallpiece, no outro.

O vôo antecipava de três semanas a inauguração prevista para serviço semelhante da Pan-American Airways, entre os Estados Unidos e a Europa.

Anteriormente, o Ministério de Transporte e Aviação Civil havia divulgado nesta cidade que, em consequência de provas recentes de ruído, o "Comet IV" poderia ser aceito para os ser-

(Conclui na pág. 11)

S. A. DIARIO CARIOCA

Presidente: Horácio de Carvalho Jr.
Vice-Presidente: Danton Jobim
Diretor-Secretário: Pompeu de Sousa
Diretor-Gerente: Sebastião França dos Anjos
Diretores: Augusto De Gregorio e Zélio Valverde

Sede:
AVENIDA RIO BRANCO, 25

Presidência	43-3014
Diretoria 43-6465 e	43-3930
Administração	23-4643
Chefia da Redação	43-5574
Secretaria	43-5539
Reportagem	23-4472
Política	23-4437
Polícia	23-5082
Esportes	23-3239
Publicidade 23-3763 e	23-3939
Promoção e Vendas	23-3662
Oficinas	43-5609

São Paulo: Barão de Paranapiacaba 61, 4.º, g. 23 — Tels: 32-5841, 35-6286
Belo Horizonte: Av. Afonso Pena, 774, 3.º, s. 308 — Tel.: 4-8844
Niterói: Av. Amaral Peixoto 84 s. 601 tel.: 2-7893

ASSINATURAS

Brasil e países da convenção postal

Anual	Cr$ 300,00
Semestral	Cr$ 160,00

(Outros países)

Anual	Cr$ 500,00
Semestral	Cr$ 300,00

VENDA AVULSA

Dias úteis	Cr$ 2,00
Domingos	Cr$ 3,00

RECLAMAÇÕES: Qualquer irregularidade no fornecimento de jornais às bancas ou na entrega do DIARIO CARIOCA aos nossos assinantes, deverá ser reclamada ao Departamento de Promoção e Vendas, por carta ou pelo telefone 23-3662.

Panorama Econômico — NO BRASIL E NO MUNDO

Passo significativo para formar homens

O ACÔRDO assinado, há dias, entre os Sindicatos da Indústria Automobilística e de Auto-Peças e o Serviço Nacional de Aprendizagem Industrial (SENAI) para a formação de técnicos e mão-de-obra especializada para a indústria de automóveis, representa, a nosso ver, um novo tipo de contribuição, bastante significativo, da iniciativa privada ao atual esfôrço de desenvolvimento empreendido pelo país.

É evidente que o setor privado constitui uma das pilastras em que se apóia a presente etapa de industrialização. Ocorre, porém, que até há bem pouco não se preocupava ainda, na medida do necessário, com problemas tais como a formação de técnicos e a pesquisa científica e tecnológica, funções que ficavam quase que tão sòmente a cargo dos governos.

Pouco se tem feito no sentido de financiar estudos visando a dominar técnicas altamente especializadas e criar padrões próprios de produção de máquinas e artigos cujos processos de fabrico apresentam maior complexidade. Prefere-se ainda, o que é justo até certo ponto, comprar o "know how" estrangeiro, utilizar patentes de grandes firmas alienígenas, com grandes dispêndios em "royalties", sem empreender esforços suficientes para criar e desenvolver o nosso próprio "know how".

O grau de maturidade a que atingiu a indústria criou, porém, exigências novas, tornando claro que também o setor privado terá de financiar pesquisas, o que já vem ocorrendo numa certa medida, tanto através dos estudos feitos por diversas companhias mais fortes, como por meio de uma série de incentivos que a indústria vem oferecendo para estimular o esfôrço científico e tecnológico dos talentos nacionais.

Por outro lado, no terreno da mão-de-obra especializada, é fato que a iniciativa particular já vem, de longa data, prestando uma contribuição valiosa, sobretudo através das escolas do SENAI, de onde tem saído boa parte dos operários qualificados da jovem indústria automobilística. O aspecto novo e significativo do acôrdo agora concertado reside em que, nesse caso, se estabelece um entrosamento orgânico entre a atividade das escolas industriais e as emprêsas que operam no ramo automobilístico, o que só pode aumentar de muito o rendimento e a qualidade do aprendizado. Pela primeira vez, operários serão preparados em larga escala, para um fim determinado, tanto dentro das escolas como em atividade nas fábricas a que se destinam e a que se vão vinculando no próprio processo de formação.

O acôrdo em questão, que honra a indústria nacional, seria, porém, de difícil execução, não fôsse o papel orientador e organizador desempenhado pelo Estado, em função de seu programa de metas. Coube ao Conselho do Desenvolvimento e seu órgão especializado, o GEIA, utilizando-se do prestígio conquistado com a atividade positiva já desenvolvida, reunir os fatôres indispensáveis à solução de um problema importante da produção, o mais nobre e o mais difícil de todos: o do preparo do homem.

V. M. K.

Não houve queda do dólar ACL

Embora os meios financeiros aguardassem uma queda nas sobretaxas para dólares ACL, no leilão de divisas realizado ontem, tal não se verificou subindo a média das sobretaxas cêrca de 7 cruzeiros em relação àquela do leilão anterior, para a categoria geral. Assim, nas categorias geral e especial, essas sobretaxas registraram ontem os valores de Cr$ 185,42 e Cr$ 334,00, contra os valores antêriores de Cr$ 178,05 e Cr$ 326,00, respectivamente. Tôdas as divisas oferecidas (630.000 na geral e 19.000 na especial) foram licitadas.

A redução das sobretaxas mínimas fizeram com que fôssem também licitadas cambiais em dólares convênio com o Chile (7.000), com a Finlândia (21.000), com a Noruega (3.000) com a Polônia (5.000) e com a Tchecoslováquia (17.500), tôdas na categoria geral.

Protesto no Peru: cotas de chumbo e zinco

LIMA, 7 (UPI) — As primeiras horas da noite de ontem foi realizada a manifestação dos trabalhadores, durante a qual se protestou vigorosamente contra o estabelecimento por parte dos Estados Unidos de cotas para a importação de chumbo e zinco.

A Praça 2 de Maio e suas amplas avenidas de acesso estiveram repletas de milhares de manifestantes organizados; que chegaram de diversos setores da cidade conduzindo cartazes. Êstes continham violentos protestos de diversas organizações sindicais.

Arturo Sabroso Montoya, secretário-geral da Confederação dos Trabalhadores Peruanos, pronunciou um discurso, depois de haverem falado representantes da Federação Universitária de San Marcos, dos mineiros e trabalhadores das zonas norte, centro e sul do país.

Em seu discurso Sabroso Montoya qualificou de "discriminatória" a medida adotada pelos Estados Unidos de estabelecer cotas de importação para o chumbo e o zinco. E solicitou a participação operária no Comitê Nacional de Emergência do chumbo e Zinco.

Bureau Europeu do Café dirige-se à OIC

HAVRE, 7 (FP) — Encerrados os trabalhos da assembléia geral do Comitê das Associações Européias de Negociantes de Café e do Comitê das Associações Européias dos Agentes-Corretores de Café de Importação, que se desenrolaram nesta cidade, o seguinte telegrama foi enviado ao sr. Hélio de Almeida Brum, secretário executivo da Comissão Preparatória da Organização Internacional do Café, no Rio de Janeiro:

"O Comitê das Associações Européias de Negociantes de Café", agrupando as associações de importadores de café de Hamburgo, Bremen, Amsterdão, Roterdão, Antuérpia, Londres, Havre, Marselha, Bordeus, Gênova e Trieste, e o Comitê das Associações Européias dos Agentes-Corretores de Café de Importação, reunidos no Havre, a 4 do corrente, querem chamar a atenção da Organização Internacional do Café sôbre a urgência de que se reveste o encaminhamento da propaganda na Europa para ajudar por meio dessa propaganda, o escoamento da produção mundial e evitar o prolongamento indevido de uma crise.

Os nossos Comitês, reconhecendo tôda a importância nesse objetivo da citada propaganda, tomaram a iniciativa de criar um Bureau Europeu do Café para fazer a ligação entre os comitês nacionais e a vossa organização.

O telegrama foi assinado pelos srs. Jean Reinhart, presidente do Comitê das Associações Européias de Negociantes de Café, e Jacques Louis-Delamare, Presidente do Comitê da Associação Européia dos Agentes-Corretores de Café de Importação.

Embarques de cafés "Excedentes"

O Instituto Brasileiro do Café, considerando a necessidade de facilitar a comercialização da safra atual, acaba de baixar instruções complementares sôbre embarques de cafés da Série Excedente com a cláusula "Sujeito a Substituição".

Pelas referidas instruções os cafés da Quota de Consumo Interno da Série Excedente poderão ser despachados com aquela cláusula sem que haja necessidade de ser o despacho da correspondente Quota de Expurgo também Sujeito a Substituição.

De acôrdo ainda com a referida Resolução os cafés da Quota de Consumo Interno despachados ou remetidos deverão ser substituídos até o dia 15 de abril de 1958, inclusive.

Cotação do cacau

NOVA IORQUE, 7 (UPI) — A Bôlsa do Cacau cotou hoje o tipo Bahia a 37 centavos e 40 centésimos de dólar por libra, Baixa de 100 pontos.

Siderurgia no Brasil: produz US$ 200 milhões

O valor da produção siderúrgica brasileira é estimado em cêrca de 180 a 200 milhões de dólares, o que indica, de maneira expressiva, o nosso grande desenvolvimento na indústria pesada.

Não obstante depender a nossa siderúrgica de vários produtos importados, como carvão, óleo combustível, lubrificantes, etc., já proporciona ao País uma economia líquida de cêrca de 150 a 160 milhões de dólares anuais.

De acôrdo com o U. S. Geological Survey e o Departamento Nacional de Produção Mineral, nossos depósitos de minérios de ferro somam cêrca de 65 milhões de toneladas, o que corresponde a 35% das reservas mundiais. O chamado "quadrilátero de ferro", localizado no Estado de Minas Gerais, detem 23,5 bilhões de toneladas do total acima mencionado. Êsses minérios possuem o alto teor de 65% de ferro.

A OPINIÃO DO LEITOR

Difícil votar: maior abstenção

"O PLEITO de sexta-feira última — escreve o leitor Valter Limeira — revelou, mais uma vez, que o carioca vota com satisfação e boa vontade. E que as autoridades, longe de procurar ajudar tão grande desejo de votar, criaram tôda sorte de dificuldades ao voto, quando, mesmo usando processo antiquado tanto para votar como para apurar, o eleitor compareceu de cara alegre às intermináveis filas, tomando parte, embora às vêzes irritado, no tumulto em que se transformou o trabalho em numerosas sessões.

Alguns presidentes de mesa, quando viram a marcha lenta do processo, por sua conta e risco facilitaram e apressaram o andamento dos trabalhos, fazendo com que o eleitor, em lugar de duas, entrasse uma só vez na cabina. Realmente não havia necessidade do eleitor votar em separado para senador, deputados e vereadores. Mas foi assim que a Justiça Eleitoral determinou, dificultando o processo. Não estava à mão dos mesários, mas bem se poderia ter instituído, em lugar de uma cabina, várias em uma só sessão. Porque a maior demora se verificou, exatamente, na permanência do eleitor na cabina. Apresentar o título, receber as instruções e assinar a fôlha eleitoral era rápido. A demora maior consistia nas idas-e-vindas do eleitor à cabina. Ora, se houvesse várias cabinas, com diversos eleitores votando ao mesmo tempo, o trabalho de cada sessão seria reduzido de várias vêzes.

Apesar das autoridades eleitorais terem até, treinado os juizes e mesários, ninguém atinou para essas coisas, ninguém pensou em estabelecer facilidades para o eleitorado. E é de crer que, por encontrar tantas dificuldades à sua frente, numerosos eleitores houveram por bem deixar de votar, enfrentando as represálias da lei ainda mais quando sabem que elas não chegam a ser nenhuma na prática.

Nas três últimas eleições, três processos diferentes foram usados. A inovação cria sempre dificuldades. E' preciso, portanto que a Justiça Eleitoral se fixe num processo único de votação, para que se torne tradicional e, assim, se torne familiar, conhecido, rotineiro para os eleitores. O que não é possível é que em cada eleição seja instituída maneira diferente de votar.

Houve, ainda casos de várias sessões funcionarem — como ocorreu na Escola Rui Barbosa, em Bonsucesso — em locais impróprios, ocorrendo, então, grande concentração de eleitores em corredores estreitos, provocando congestionamento de pessoas que ficaram comprimidas, chegando até a desmaiarem.

E, com tudo isso, o comparecimento relativo foi grande. Avaliem o que não acontecerá quando votar fôr um ato fácil e através de um processo rotineiro, de todos conhecido!".

MERCADOS e COTAÇÕES

CÂMBIO LIVRE

O mercado de câmbio livre funcionou ontem, em condições estáveis.

BANCOS PARTICULARES

Abertura:

	Comp.	Vend.
Dólar	151,00	155,00
Libra	422,00	432,00
Escudo	—	5,43
Marco	36,00	37,00
Lira	0,241	0,248
Franco suíço	35,20	36,20
Franco francês	0,357	0,368

Fechamento:

Dólar	151,00	155,00
Libra	422,00	432,00

Câmbio

O Mercado de Câmbio Oficial funcionou ontem estável. O Banco do Brasil para cobranças vencidas em geral para remessas e cotas autorizadas declarou vender libras à vista para entrega pronta Cr$ 52,6960 e dólares a 18,82.

Aquele Banco comprava letras de exportação a Cr$ 51,4080 sôbre Londres e a 18,36 sôbre Nova Iorque.

O Banco do Brasil afixou as seguintes taxas para saques:

A Vista	Venda	Compra
Libra	52,6960	52,4080
Dólar	18,82	18,36
Escudo	0,6607	0,6328
Pêso uruguaio	2,0445	1,9849
Marco	4,5083	4,3981
Franco belga	0,3785	0,3692
Franco francês	0,0448	0,0437
Florim	4,9866	4,8647
Coroa sueca	3,6380	3,5491
Itália, Lira	0,0302	0,0294
Coroa dinam.	2,7263	2,6597
Coroa tcheca	2,6[illegible]	2,5[illegible]
Schilling	0,7279	0,7101

OURO FINO

O Banco do Brasil comprou ontem, a grama do ouro fino na base de 1.000 por 1.000 em barra ou amoedado ao preço de Cr$ 20,8176.

Câmara Sindical

Médias cambiais, fixadas em 2 de outubro de 1958.

MERCADO LIVRE

América do Norte, Dólar	158,70
Alemanha, Marco	37,94
Argentina, Pêso	3,30
Austria, Schilling	6,12
Bélgica, Franco Belga	3,20
Canadá, Dólar	167,00
Dinamarca, Coroa	22,67
Espanha, Peseta	3,06
França, Franco	0,3792
Holanda, Florim	42,18
Inglaterra, Libra	443,32
Itália, Lira	0,2531
Portugal, Escudo	5,57
Suécia, Coroa	28,09
Suiça, Franco	37,14
Uruguai, Pêso	19,95

MERCADO OFICIAL

América do Norte, Dólar	18,82
Alemanha, Marco	4,5073
França, Franco	0,0448
Inglaterra, Libra	52,4759
Suécia, Coroa	3,6375
Suiça, Franco	4,4269

MOEDAS

América do Norte, Dólar	158,87
Alemanha, Marco	38,27
Argentina, Pêso	2,93
Chile, Pêso	0,12
Espanha, Peseta	2,90
França, Franco	0,37
Inglaterra, Libra	449,77
Itália, Lira	0,2630
Portugal, Escudo	5,51

Bôlsa de Valores

A Bôlsa de Valores estêve ontem, sem maior atividade e os negócios realizados foram pequenos. As apólices da União nominativas e ao portador ficaram estáveis, o mesmo acontecendo com as Obrigações de Guerra. As Municipais Lei 820 planos A e B, ficaram sem alteração, bem assim como as Estaduais e de Minas de renda e de sorteios. As ações de Companhias ficaram sem alteração digna de registro, o mesmo se verificando com os demais papéis em evidência, como se vê das vendas abaixo.

VENDAS REALIZADAS ONTEM

União		Cr$
50	D. Emis. pt. Emp. Antigos	815,00
2.172	D. Emis. pt. Caut. Pec. C-5 S. V.	810,00
717	Reajustamento	840,00
	Obrigações	
604	T. Nac. 1932	925,00
30	Idem	930,00
262	Guerra Cr$ 1000	815,00
178	Idem	820,00
42	Idem Cr$ 5000	4.100,00
52	Idem	4.120,00
22	Idem	4.130,00
21	Idem	4.150,00
22	Idem C-1 S. V.	4.230,00
	Estaduais — Apólices	
1	Minas 1177	515,00
100	Minas Rec. Econ. 1a. Série	860,00
50	Idem 2a. Série	860,00
	Municipais do Dist. Federal	
24	Emp. Munic. Lei 820 plano A	650,00
293	Idem Ex-cupão	620,00
500	Idem Ex-cupão	622,00
200	Idem Ex-cupão	625,00
2.400	Idem Ct. Ex-cup.	607,00
81	Idem Ex-cupão	610,00
94	Emp. Munic. Lei 820 plano B	625,00
	Bancos. Ações	
100	Cred. Real de Minas Gerais Cr$ 200	440,00
	Companhias	
861	Brasileira E. Elétrica pt. Cr$ 200	140,00
59	Brahma Ord. Cr$ 200	458,00
26	Idem	460,00
95	Idem Ex-Div.	452,00
1.140	Brahma Pref. Cr$ 200	458,00
7	Idem	460,00
200	Idem Ex-Div.	448,00
430	Cig. Souza Cruz port. Cr$ 1000	1.620,00
185	Docas de Santos Cr$ 200 Nom.	200,00
1.022	F. e L. Minas Gerais Cr$ 200	130,00
97	Manuf. de Brinquedos Estrela Cr$ 1.000 Pref.	1.015,00
830	Mesbla Cr$ 200	210,00
300	Sid. Mannesmann Cr$ 1.000 Pref.	900,00
	Debêntures	
13	Cia. Brahma 9% Cr$ 5.000	4.250,00
479	Cia. F. e L. Nord.	470,00

Café

O mercado de café disponível funcionou ontem, fraco e acusou baixa nas cotações. A Comissão de preços sorteada passou a cotar o tipo 7, a base de Cr$ 264,00 por 10 quilos e durante os trabalhos não houve vendas. Fechou mal colocado e fraco. O movimento verificado foi o seguinte: Entradas 32.654 sacas, sendo 10.419 pela Leopoldina; 1.460 pela Marítima e 20.775 pela Estrada de Rodagem. Embarques 25.453 sacas, sendo .. 22.907 para a América do Norte; 2.260 para a Europa; 246 para a Asia e 40 para a América Central. Existência 766.279. Café despachado para embarques 42.008 sacas.

COTAÇÕES POR 10 QUILOS

Tipo 2	314,00
Tipo 3	304,00
Tipo 4	294,00
Tipo 5	284,00
Tipo 6	274,00
Tipo 7	264,00
Tipo 8	254,00

ESTADO DE MINAS

Café comum	Cr$	26,60
Idem, fino	Cr$	47,50

ESTADO DO RIO

Cafés finos	Cr$	31,00

CAFE' A TERMO

Não funcionou ontem.

Açúcar

Esse mercado regulou ontem estável e com os preços inalterados. Entradas 25.891 sacas, do Estado do Rio. Saidas 12.000. Existência 144.242 sacas.

COTAÇÕES POR 60 QUILOS

Branco cristal	530,00 a 540,00
Mascavinho	430,00 a 440,00

Algodão

O mercado de algodão em rama trabalhou ontem firme e com os preços inalterados. Entradas 722 fardos de São Paulo. Saidas 600. Existência 25.712 fardos.

Cotações "Rio Termo"

Mercadoria em trapiche no Rio — Pagamento ao prazo de 120 dias de Janeiro preço por 10 quilos *Fornecida pelo corretor Madeira de Freitas*

(CONDIÇÕES DO MERCADO)

ENTREGA PRÓXIMA

Fibra longa	Cruzeiros
Seridó tipo 3-4	Sem vendedores
Fibra média	
Sertões, tipo 3-4	880,00
Ceará tipo 3-4	850,00
Fibra curta	
Matas tipo 3-4	Sem vendedores
Paulista, tipo 5	660,00

ENTREGA FUTURA

Fibra longa	
Seridó, tipo 3-4	1.000,00
Fibra média	
Sertões tipo 3-4	900,00
Ceará tipo 3-4	890,00
Fibra curta	
Matas tipo 3-4	685,00
Paulista tipo 5	675,00 a 680,00

LEILÃO DE P. V. C.

A Carteira de Câmbio do Banco do Brasil S. A., declarou que, para efeito de licitações específicas, na categoria especial, para importação de bens aplicáveis na Agropecuária, prevalacerá doravante a sobretaxa mínima de Cr$ .. 61,18, expressando-se a equivalência por Cr$ 8,86 para a Coroa Dinamarquesa e Cr$ 11,83 para a Coroa Sueca.

NOVO VICE-PRESIDENTE PARA A RÊDE FERROVIÁRIA

(Divulgação do Bureau Interestadual de Imprensa)

O matutino "A Tribuna", de Santos, na sua seção política, publica o seguinte comentário, a propósito da demissão do sr. Rômulo de Almeida da vice-presidência da Rêde Ferroviária Federal:

O sr. Rômulo de Almeida exercia as funções de Vice-Presidente da Rêde Ferroviária Federal, quando o seu nome foi apresentado à vice-governança da Bahia, na chapa do sr. Juraci Magalhães.

Imediatamente, o sr. Rômulo de Almeida apresentou um pedido de licença daquelas funções mas o Presidente Juscelino Kubitschek entendeu que êle deveria demitir-se.

Recebendo instruções nesse sentido, o ministro Lúcio Meira, da Viação, encaminhou o expediente ao Palácio do Catete e a demissão do sr. Rômulo de Almeida foi concedida.

Fala-se que para o seu lugar deverá ir o diretor Comercial da Rêde Ferroviária Federal, dr. Almeida Neves, devendo, então, ser nomeado um substituto para êste.

D. N. E. R.

RODOVIA BR-14 — ESTADO DO PARANÁ

PONTE SÔBRE O RIO CAPIVARI

Concorrência Administrativa

"Departamento Nacional de Estradas de Rodagem fará realizar, no dia 15 de outubro de 1958, concorrência administrativa para projeto e construção de uma ponte de concreto armado sôbre o Rio Capivari na BR-14, trecho Tibagi-Alto do Amparo, no Estado do Paraná.

TROPAS EM QUEMOI E MATSU EM GRANDE DESLOCAMENTO

URSS QUER IGUALAR-SE AOS EUA

NAÇÕES UNIDAS, 7 (FP-DC) — "A União Soviética continuará seus testes nucleares até que tenha igualado o número de experiências efetuadas até o presente pelos Estados Unidos e pela Grã-Bretanha" declarou, hoje, falando aos jornalistas, o Ministro das Relações Exteriores da URSS, Andrey Gromyko.

Acentuou o Ministro soviético que a recusa da Grã-Bretanha e dos Estados Unidos de porem fim a suas experiências nucleares tinha obrigado a União Soviética a retomar as suas, no interêsse da própria segurança.

MESMA TECLA

Renovou, todavia, sua proposta de que a Assembléia da ONU recomende uma cessação imediata, total e incondicional das experiências. Reiterou, igualmente, a proposta soviética de que a próxima Conferência de Genebra se realize no escalão dos ministros das Relações Exteriores. Acrescentou que nenhuma resposta oficial tinha ainda a União Soviética recebido, mas disse que alimentava a esperança de que as informações da imprensa sôbre a "frieza" do acolhimento americano e essa proposta não sejam conformes a realidade.

"FÔRÇA DE PAZ"

Quanto à idéia da formação de uma "fôrça de paz" das Nações Unidas proposta pelos Estados Unidos, disse que essa fôrça "nas mãos dos Estados Unidos e de seus parceiros da Aliança Atlântica servirá a objetivos que nada têm que ver com os objetivos da ONU. Essa fôrça não poderia ser dirigida senão contra os pequenos países e nada mais faria que agravar a situação internacional, particularmente entre as Grandes Potências".

CASAMENTO

NO EXTERIOR — 30 DIAS

Garantia de seriedade — Consulta gratis — Das 9 às 11 e das 15 às 17 — Avenida 13 de Maio, 23 — Salas 715/16 — 42-9282 — DR. LEITE

Poderosos canhões da URSS aos comunistas

TÓQUIO, TAIPÉ, FORMOSA, 7 — (UPI-FP-DC) — O Ministério da Defesa anunciou grandes movimentos de tropas e veículos comunistas em frente às ilhas Quemói e Matsu, mantidas pelos nacionalistas chinêses. Falando na Câmara Alta japonêsa, o sr. Yozo Kato, chefe do "bureau" de Defesa calculou que pelo menos 200 mil homens se deslocavam nas imediações da região costeira.

Círculos bem informados afirmam que a URSS forneceu aos comunistas chinêses canhões de 30 mm, de longo alcance e grande precisão, que podem bombardear Quemói pràticamente à queima roupa. O vice-"premier" da China Comunista, sr. Chen Yi, advertiu hoje aos E.U.A. que não cometam o êrro de pensar que a temporária cessação do fogo no Estreito de Formosa seja uma demonstração de franqueza.

ATO DE PROVOCAÇÃO

WASHINGTON, 7 (FP-DC) — O porta-voz do Departamento de Estado declarou, em entrevista à imprensa, que a remessa, pela China Comunista, de aviões militares por sôbre Quemói, desde a proclamação, por Pequim, de um "cessar fogo" provisório, devia ser considerada como ato de provocação, mas que não convinha interpretarem-se êsses vôos como rutura do "cessar fogo".

SERÃO CONDENADOS

O Secretário de Estado, sr. John Foster Dulles, declarou hoje que "se condenaria universalmente os comunistas chineses, se êstes reiniciassem a luta" na região de Quemói.

Dulles fêz tal declaração pouco depois de o Departamento de Estado acusar os comunistas chineses de cometer um "ato de provocação", ao enviarem oito aviões de guerra sôbre as ilhas próximas à China, durante a cessação temporária das hostilidades na região.

ADVERTÊNCIA

PEQUIM, 7 (FP-DC) — O Govêrno da China Popular fêz uma 24.a advertência aos Estados Unidos, anunciou a agência Nova China. Esta nova e "séria advertência, acentuou a Agência Nova China, foi devida à violação das águas territoriais chinesas, na tarde de ontem e na manhã de hoje, por sete navios de guerra norte-americanos, no setor da Ilha de Quemói, enquanto a aviação norte-americana efetuava durante o mesmo período de tempo 26 sortidas no espaço aéreo desta mesma região.

SEM ESCOLTA

TAIPEH, 7 (Ansa-FP-DC) — Os chineses nacionalistas, aproveitando a cessação do fogo por parte da artilharia comunista, estão enviando abastecimentos a Quemói. Segundo notícias ainda não confirmadas, as autoridades norte-americanas teriam decidido fazer cessar as operações dos navios norte-americanos de escolta aos navios chineses nacionalistas que transportam abastecimentos a Quemói.

Por seu lado, o almirante Ma Yi Heng, comandante das unidades nacionalistas, declarou hoje que a marinha de Formosa continuará a forçar a passagem para Quemói, sem o concurso da Sétima Esquadra Americana, a fim de quebrar o bloqueio comunista de Quemói.

QUESTÃO DE TEMPO

PEQUIM, 7 (FP-DC) — "Formosa voltará inevitàvelmente para a República Popular da China: é só questão de tempo", declarou hoje, segundo a Agência Nova China, o sr. Chou En Lai, durante uma recepção oferecida em homenagem a várias delegações japonesas atualmente em visita à China.

"Os Estados Unidos, acrescentou o Presidente do Conselho da China Popular, devem parar de brincar com o fogo, começando por não escoltar mais os navios de Chiang Kai Chek, para chegarem até a retirada completa de suas tropas. Se as fôrças norte-americanas se mantêm no Estreito de Formosa, haverá confusões. Se esta retirada se efetuar o Estreito de Formosa ficará calmo e tranqüilo".

VÃO "LIBERTAR"

LONDRES, 7 (UP-DC) — O Vice-"Premier" da China Comunista, sr. Chen Yi, falando pela Rádio de Pequim, disse que os comunistas chineses decidiram liberar Formosa e as ilhas que se acham em águas territoriais da China. "Nenhuma interferência estrangeira será tolerada na consecução de tal objetivo", disse o Vice-"Premier".

INTROMISSÃO

Exigiu, a seguir, que os EE. UU. cessem sua intervenção nos negócios internos da China e retirem suas tropas da Ilha Formosa. Disse que "nos últimos 10 anos o povo chinês, principalmente nossos compatriotas, militares e civis, naquelas ilhas, sofreram bastante ante a tática dos EE.UU. de usar chineses para lutar contra chineses. Estamos em condições de resolver nossos próprios problemas e não permitiremos de forma alguma qualquer intervenção norte-americana em nossos assuntos".

Registrados vários distúrbios: Líbano

BEIRUTE, 7 — (UPI-DC) — Um carro blindado do Exército disparou, hoje, três rajadas de metralhadora contra uma turma de mulheres, nos subúrbios da capital, onde os falangistas-cristãos, opositores ao novo Govêrno, obstruiram com barricadas a estrada para Damasco.

Oito mulheres foram hospitalizadas com ferimentos de bala nas pernas, fazendo subir a 21 o número total de feridos, em um dia de crescente violência provocada pela reação direitista contra o Govêrno do Primeiro-Ministro Rashid Karami.

ESTRADA DESTRUÍDA

Pelo segundo dia consecutivo, os elementos oposicionistas, encabeçados pelas mulheres, obstruiram a Estrada de Damasco, com barricadas de ferros, troncos e peças de automóveis, às quais atearam fogo, depois de juntar-lhes gasolina. O exército procurou primeiro dispersar a turba com gases lacrimogênios, porém sem êxito, até que um grupo de 50 mulheres vociferantes avançou para um carro blindado, estacionado em uma esquina. Êste as conteve com três rajadas de metralhadoras. A multidão foi posta em fuga, enquanto vários jipes do exército recolhiam as mulheres feridas e as conduziam aos hospitais.

ACÔRDO

Mais tarde, a turba se lançou novamente às ruas, porém a calma foi restabelecida, depois que o líder dos falangistas rebeldes, Pierre Gemayel, apareceu no lugar do incidente e concertou uma "cessação das hostilidades" com os oficiais do Exército. Êstes aceitaram retirar suas tropas, com a condição de que os falangistas permitissem a passagem de veículos essenciais, como ambulâncias e carros de bombeiros, através das barricadas. Os falangistas — por sua parte, ordenaram à turba retirar-se das ruas.

TERCEIRO CASO

Êste foi o terceiro caso sério de violências registradas durante o dia. Na madrugada, cinco bombas destruiram outros tantos estabelecimentos comerciais, no centro da capital. Posteriormente, um terrorista atacou um ônibus, com fogo de metralhadora atacou um ônibus, com fogo de metralhadora, ferindo 13 passageiros.

GOVÊRNO FORTE CRIADO NA RAU POR G. NASSER

CAIRO, Damasco, 7 (UPI-FP-DC) — O Presidente da República Arabe Unida, Gamal Abdel Nasser, constituiu hoje um govêrno central forte, a fim de robustecer o seu contrôle sôbre a Síria. Ao mesmo tempo, eliminou do Govêrno o vice-presidente sírio da RAU, Sabri El-Assali.

A notícia foi dada pela agência noticiosa oficial "Oriente-Médio", a qual disse que Assali ficará oficialmente fora do Gabinete de 15 membros, por decreto que será sancionado amanhã.

OUTRA FUNÇÃO

Ao contrário dos rumores que circulavam aqui, o ex-membro da Junta, Abdel Latif Boghdadi, continua como vice-presidente da RAU. Além disso, disse a mesma agência, Latif foi nomeado Ministro do Planejamento.

FÔRÇA AUXILIAR

Uma organização para militar "Exército da Resistência Popular" foi criada, na Síria, por decreto-lei em data de hoje. Esse "Exército", cujos componentes serão recrutados "voluntàriamente" entre cidadãos de todos os países árabes, ficará subordinado ao comandante-chefe das fôrças armadas regulares. As unidades regionais, em que se decidirá, serão mobilizadas para períodos de treinamento, em caso de proclamação do 'estado de urgência".

Não querem eleições livres na Alemanha

BERLIM, 7 — (UPI-DC) — Na comemoração do nono aniversário da fundação da «República Democrática Alemã», o Primeiro Ministro da Alemanha Oriental, sr. Otto Grotewhol, apoiado por uma mensagem de seu colega soviético, sr. Nikita Kruschev, rejeitou as novas propostas ocidentais de unificação mediante eleições livres.

Denunciando as propostas como uma tentativa para incorporar tôda a Alemanha à «agressiva» Organização do Tratado do Atlântico Norte (OTAN), Grotewohl repetiu sua idéia de 4 de setembro, rejeitada pelos aliados ocidentais e pela Alemanha Ocidental, no sentido de que os «quatro grandes», com a participação das duas seções da Alemanha, preparassem um tratado de paz para o país antes da unificação, plano êsse apoiado pela União Soviética.

PONTOS DIVERGENTES

Os aliados ocidentais insistem em eleições livres antes da assinatura do tratado e negam-se a negociar com o Govêrno Oriental, alegando que êle não representa a vontade popular. Grotewohl rejeitou, hoje, as propostas, num discurso no Teatro da Opera do Estado, dizendo que elas dificultam a unidade e a paz, são propaganda da Alemanha Ocidental e parte da guerra fria do Ocidente contra seu país.

TRÊS CONDIÇÕES

O Primeiro Ministro alemão oriental impôs, além disso, três condições prévias para qualquer aproximação: retirada da Alemanha Ocidental da OTAN, anulação de seus planos atômicos e entrada numa zona central européia livre de armas atômicas.

KRUCHEV ELOGIA

O sr. Nikita Kruchev, felicitando a Alemanha Oriental, elogiou, numa mensagem, seus esforços de unificação de forma pacífica e democrática e declarou que a União Soviética aprova plenamente sua proposta relativa ao Tratado de Paz. Elogiou os "grandes êxitos" da Alemanha Oriental e declarou que esta ganhou o respeito de tôdas as nações pacifistas.

EXORTAÇÃO

Por outro lado, os três principais partidos da Berlim Ocidental, o Social-Democrata, o Cristão-Democrata e o Democrata Livre, fizeram, conjuntamente, aos eleitores de seu setor, uma exortação para que assestem um golpe demolidor no Partido Comunista, nas eleições municipais berlinenses ocidentais de 7 de dezembro. Convidaram os eleitores a demonstrar que são "imunes a ameaças e afagos das fôrças inimigas da liberdade" e a propinar aos comunistas a classe de derrota que êles sofreriam se houvesse eleições livres. Acentuaram que, tão decisivamente como na Alemanha Oriental, os comunistas devem ser derrotados os neo-nazistas.

O SAPS PARA MELHOR ATENDER AO POVO INSTALA "POSTOS DE ALIMENTAÇÃO DE EMERGÊNCIA"

A Direção Geral do SAPS, quando da primeira catástrofe de Deodoro organizou o "Socorro de Alimentação", atendendo às famílias desabrigadas. Por essa ocasião ficou evidenciada a necessidade de aparelhar a Autarquia com um sistema mais eficiente para o fornecimento de refeições externas em tais emergências. Assim é que o coronel Benedito Gama, como resultado das observações colhidas, determinou o estudo de um plano de serviço de sanar as falhas verificadas por um dos seus assensores técnicos, sr. Milton Caetano, tendo sido sugerida a criação do "Pôsto de Alimentação de Emergência", como se vê na gravura, o qual foi construido pela turma de manutenção da Delegacia do Distrito Federal, graças às providências do sr. Pedro Freire, Delegado Regional. Trata-se de uma pequena mas engenhosa barraca, que pode ser montada e desmontada em 5 minutos, dispondo ainda do equipamento necessário para a distribuição de 100 a 500 refeições, tipo A — e de 500 a 1.000 refeições, tipo B — com o cardápio normal dos Restaurantes Populares. A título experimental foi inaugurado um desses Pôstos na Festa do Dia dos Velhinhos, na Associação Luiza Marillac, com amplo sucesso, e, posteriormente, empregado em Deodoro, onde contribuiu eficazmente no atendimento das vitimas da segunda catástrofe

O MAIS FÁCIL SISTEMA DE CRÉDITO PARA PASSAGENS:

CRUZEIRO A PRAZO

PASSAGENS A CRÉDITO

Dividindo em muitas vezes o pagamento da passagem a Cruzeiro do Sul resolve de uma vez o seu problema de viagem. Você leva mais dinheiro para gastar na viagem e, na volta, combina a melhor forma (para você) de pagamento.

NA MESMA HORA: Na Cruzeiro do Sul o seu crédito já está aberto. Você apenas informa qual o seu roteiro e leva, na mesma hora, a sua passagem.

CONVAIR PARA TODO O BRASIL: O Cruzeiro a Prazo oferece oportunidade para você conhecer o máximo em matéria de confôrto nos novos Convair da Cruzeiro.

SERVIÇOS AÉREOS CRUZEIRO DO SUL

A MAIS EXTENSA REDE AÉREA DOMÉSTICA DO MUNDO

Produtos de valor da Flora Medicinal

JURUPITAN
Combate as cólicas e as congestões do fígado, os cálculos hepáticos e a icterícia.

CHÁ MINEIRO
Indicado contra reumatismo gotoso e artritismo, moléstias da pele, e, por ser muito diurético, nas doenças dos rins.

DIRAJAIA
Expectorante indicado nas bronquites e nas tosses, por mais rebeldes que sejam

LUNGACIBA
Poderoso tônico amargo, ativa o órgão digestivo, combate as diarréias e o catarro intestinal, estimulando o apetite.

Vendem-se em tôdas as farmácias e drogarias. Peças grátis nosso útil Catálogo-Científico

J. MONTEIRO DA SILVA & CIA.

Telefone: 23-2726

195 — 7 Setembro — 195

RIO DE JANEIRO

DETETIVES

OMIL — REG. 123093 — LEI 3099-57 —

Em trabalho de equipe, executa-se quaisquer serviços de investigações particulares. Sigilo e êxito garantidos. Rua Evaristo da Veiga n. 41 — 2.º and. — Grupo 207. Tel. 42-9981. À noite atendemos pelo tel. 48-9243. Atendemos solicitações dos Estados e Exterior.

PRIMEIRO PLANO — P. M. C.

Apêlo Cearense

MEU amigo Raimundo, banhista de profissão e garção para ajudar, depois de doze anos no Rio, voltou pela primeira vez ao Ceará, em avião, passando dez dias na sua terra. Contou-me que sua experiência aérea foi formidável, reviu sua velha mãe em Sobral, abraçou amigos e parentes, mas regressou mais horrorizado do que quando emigrou aqui para o Sul. A fome é terrível, não há água, as plantações não crescem, crianças morrem por falta dos menores recursos, o gado não resiste, uma desolação, me diz, que só vendo para imaginar. Raimundo ficou de tal maneira chocado que resolveu bancar o repórter, copiando numa fôlha de papel, que me entregou, as declarações de seu compadre Jacó Melo. Aqui as transcrevo como foram escritas, só mudando um pouco sua pontuação, que mais valem assim, ingênuas e dolorosas:

"Se o srs. derem licença, para eu falar um pouquinho: a situação dos camponeses pobres de meu estado, conforme meu conhecimento, apesar que sou atrasadíssimo, quase que não posso me manifestar, é a seguinte: essa horrorosa situação precária dos camponeses pobres do nosso Estado, arrastando uma vida de pauperismo e de fome, sua companheira; seus filhos sem instrução, família faminta e abandonada no deserto, nossa pecuária sem assistência e sem transporte, se arrastando como cobra, que saco vazio não se põe em pé; ainda não pude esquecer daqueles tempos de Getúlio Vargas, ainda hoje me lembra e sinto mais saudades; foi êle quem olhou bem e tomou as providências, naquela época de 51 a 54, com os serviços de construção de obras contra a sêca, realmente o Açude de Araras; porém os tubarões ganânciosos tomam conta, não conhecem as necessidades dos pobres; quando chega janeiro ou fevereiro, quando queira o inverno começar, os camponeses pobres todos desprevenidos, olhando para os lados de seu barraco, sem jeito ter a dar. Falta a semente para semear, enxada para capinar, veneno e máquina de afoliar, trabalhando quase despido na falta de roupa para mudar. Que Deus não poderá descer do céu à terra para vos salvar, homens moços e trabalhadores e instruídos de coragem; vivem êles pousados neste grande desespêro, faltando o pão de cada dia, sofrendo os horrores da vida, a maior parte dêsses homens indo para o Rio; os que não vão, trabalhando no açude Araras, porém posso falar assim essa certeza real: o operário ganhando quarenta cruzeiros diários, tirando oito cruzeiros para uma caixinha de segrêdo, enquanto é carestia, não é salário. Tudo que estou vendo aqui me dói na consciência e cai no fraco de falar. Alguém por aí que duvidar da verdade, faça favor chegar até aqui para ver êsse fracasso; se a razão não for essa, faça de mim de o que quiser, pode prender ou matar. Quem está falando é um amigo da verdade, Jacó Guimarães Melo, seu menor criado".

Pela transcrição, P.

RÁDIO E TV — Nestor de Holanda

Sonho e Fantasmas

QUEM sabe meu querido amigo Gastão Pereira da Silva decifraria, psicanaliticamente, o estranho sonho que tive, de ontem para hoje, noite chuvosa porém quente, vestido de pijama azul, sôbre um colchão azul, depois de ler muitas páginas do livro (de capa azul) da embaixatriz Maria Martins?

Era procurado por um fantasma, que me dizia:

— Trabalho para o programa "Dou-lhe um milhão", de perguntas e respostas.

— E' animador, produtor ou diretor?

— Sou agenciador de candidatos. Tenho, portanto, uma proposta a lhe fazer. Está precisando de dinheiro?

— Estou sempre.

— Pois muito bem. O patrocinador é fabricante de capas para fantasmas. Faz o programa em vários Estados do Brasil. Você irá, primeiro, ao Amazonas, onde ganhará quinhentos mil cruzeiros; depois, Recife (setecentos mil); logo depois, S. Paulo (um milhão); e, finalmente, no Rio de Janeiro, atingirá o prêmio de um milhão e oitocentos mil.

— Fiz, ràpidamente, as contas:

— Ganharei quatro mil "abóboras"?

— Não. Nada disso. Pelo seu trabalho receberá, no duro, um pacote com duzentas amarelinhas. Mas ninguém pode saber disso. Terá de fazer segrêdo.

— Responderei sôbre o quê?

— Sôbre fantasmas, é claro. Mula-sem-cabeça, boitatá, saci-pererê, Al Neto, lobisomens, visões, Jaci Campos, ruídos estranhos etc. Depois de tudo, conseguiremos com que um país qualquer, de gente supersticiosa, o convide. A Índia, por exemplo. E, então, você ganhará uma viagem à Ásia meridional. Que acha?

— E' pouco. Para responder sôbre fantasmas, terei de estudar muito. Terei de ler tôda a vida do Brício de Abreu, do Fausto Guimarães, do monge que aparece na Igreja da Candelária, centenas de outros.

— Nada disso. As perguntas serão tiradas do livro "Incrível! Fantástico! Extraordinário!", do Almirante. Um dia antes de cada programa você receberá os quesitos com as respostas. Só terá de estudá-los. O primeiro já está aqui: "a) — qual o nome do lugar em que foi ouvido um assobio na mata; b) — em que ano um menino ouviu o assobio, c) — com quem morava o menino; d) — que horas eram" Você terá de responder, sòmente, que o lugar é a Freguesia de Socorro, em Santo Amaro, na Bahia; que o ano foi 1888; que o menino morava com uma tia, a professora d. Joaquina Moreira; e que eram 20 horas, no local chamado Catiuba e que o menino, conhecido como Ioiô, ia montado na mula chamada "Mineira". Aí, então, o animador dirá que não sabia o nome da mula nem o do menino E comentará a precisão de suas respostas.

Acordei assustado. Que diabo! Além de ter de assistir aos que funcionam na televisão, gastando olhos e cinescópio, ainda sonho com outros fantasmas?! Claro que tudo isso me veio à mente porque tenho lido sôbre escândalos verificados nos Estados Unidos com os programas de perguntas e respostas. Mas não conheço os símbolos ou estímulos do sonho.

Aí fica, portanto, uma história para o estudo de meu particular amigo Gastão Pereira da Silva, único brasileiro que recebeu carta de Sigmund Freud, o homem que muita gente diz que leu, mas pronuncia Freud mesmo, como se escreve...

Itinerário

NOVO programa da Rádio Ministério da Educação: "Polonaise", às 20,30. ● "Chamava-se Carlos Gardel", o filme de longa metragem que será exibido, às 23 horas, pela TV-Tupi, tendo Roberto Escalada no principal papel. ● Sheila Ivert apresentará, às 21,30 horas, na PRA-2, "Ronda musical". ● E pelo Teatro Romance, do Canal 6, às 15 horas, "Nascida para o mal", peça extraída do filme do mesmo nome, numa adaptação de Celestino Silveira, com Nicete Bruno, Teresa Amayo, Fernando Amaral, Paulo Max, Angelito Melo, Carlos Duval, Sílvio Bittencourt e Renée Mara. Produção de Mário Provenzano e direção de Carlos Duval.

HOJE, NA TELEVISÃO

CANAL 6 — 12,00: Melodia; 13,00: Almôço com as estrêlas; 13,20: Esportes TV; 13,30: Tele-vespertino; 14,00: Transmissão externa; 15,30: Teatro romance; 16,10: Eles merecem nosso cuidado; 16,30 — História em quadrinhos; 17,00: Sessão das cinco; 17,55 — Placar Eleitoral; 18,00: Lar doce lar; 18,35: Música; 19,30 — Circo; 20,00: Reporter Esso; 20,20: Tele-testes; 20,40: Sonhos musicais; 21,10: Musical; 21,30: Encontro entre amigos; 21,50: Reportagem; 22,10: Flashes; 22,30: Palestra; 23,00: Filme.

CANAL 13: 17,00: Primeiras palavras; 17,10: Cine Variedades; 18,00: Repórter 13; 18,30: Cine TV-13; 18,55: Roteiro das artes; 19,25: Poliana; 19,50: Informativo; 20,05: Copacabana-Show; 20,15: — Namorados; 20,35: Sua música; 21,05: Carrossel; 21,50: — Batepapo com Silveira Sampaio; 22,20: Rádio Ministério da Educação; 23,05: Atrações Mauá.

MARIA POMPEU

Entrevistada por Olavo de Barros, na Tupi

Lena Horne no Rio

Martins Recebe a "Ordem do Mérito" de J. K.

A elegante srta. Maria Sônia Soares de Araújo, preparase para passar o título de "Miss Bangu" no próximo dia 18. — (Foto tirada por Jean Pouchard, quando estêve com Sônia em Paris)

CONFIRMANDO a notícia que demos, em primeira mão, a fabulosa "colored" Lena Horne estreará dia 4 de janeiro como atração cantante da buate "Fred's". Posso informar ainda, que a Lena perceberá a insignificância de 150 mil dólares por semana — ou sejam Cr$ 300 mil por noite, mais ou menos.

●

DIA 14, o sr. e sra. Alvaro Catão estarão recebendo um grupo de amigos para um coquetel.

●

COM um jantar no Country, o casal Luís Bezerra de Melo comemorou os seus 23 anos de casamento e felicidade completa.

●

A LOURÍSSIMA e bonita srta. Denise Leyraud é, agora, alta funcionária do Banco Nacional de Minas Gerais. Ela tem mais de 1,70 de altura.

●

O CONHECIDO editor paulista José de Barros Martins receberá, hoje, a "Ordem do Mérito Nacional", que lhe será entregue pelo presidente J. K. às 10 horas. A tarde, o editor das Obras Completas de Jorge Amado, será homenageado com um coquetel na Livraria São José.

SOCIEDADE — Jean Pouchard

●

LOGO mais o bem montado Hotel Trocadero será inaugurado com um coquetel.

●

A SALTITANTE srta. Marlí Belham é o novo romance do paulista Luís Alberto Schmidt Sarmento, mas ainda gosta muito do Dirceu... HE BIEN !

●

SEGUNDO um entendido em brilhantes, outra noite, a sra. Lourdes Heilborn estava com Cr$ 2 milhões num dedo.

●

AMANHÃ, estará funcionando novamente no Golden Room, o faladíssimo "Tourbilon". Se o Zilco Ribeiro não acertar a "bola" com as modificações que introduziu no seu "show", só tem uma coisa a fazer: arranjar outra profissão.

●

UMA sensacional surprêsa vocês terão na noitada em que apresentarei as "Dez Senhoritas Mais Elegantes do Brasil". A data está sendo devidamente estudada dentro do mês de novembro. Amanhã, eu conto tudo.

●

UMA que poderá aparecer entre as cinco finalistas do desfile de "Miss Bangu", é a loura e bonita srta. Gilda Grillo, representante do Flamengo.

●

A GRACIOSA srta. Maria Isabel Caputti não vai aceitar convites êste mês: sua avó materna morreu domingo.

●

CONFIDENCIAL: a bonita srta. Regina Rozemburgo vai para os "States" ainda êste ano, onde fará um teste cinematográfico a convite de um conhecido produtor. Não vou discutir o talento artístico da bela Rozemburgo, mas trabalhar em filme americano sem falar inglês, deve ser meio complicado.

●

A BONITA srta. Mônica de Noronha França continua sendo a mais cotada para o final de "Miss Bangu". Aliás, como vocês já sabem, Mônica é candidata desta coluna.

●

O GALANTE sr. Hélio Fernandes está ganhando nada menos do que Cr$ 120 mil para dirigir a revista feminina "Lady".

●

A ELEGANTE srta. Maria Sônia Soares de Araújo para o colunista: "Eu gostaria de ter um namorado com o aspecto físico do Tony Mayrink Veiga e a conversa do Carlos Lacerda".

●

DIA 19, o casal Gustavo Magalhães estará recebendo para um jantar em estado de "black-tie" e em homenagem a sra. Ivone Lopes, que estará estreando nova idade.

●

A JOVEM Márcia Kubitschek vai comemorar o seu aniversário no próximo 22.

●

O SR. Leonardo Block é o financiador dos "Sete Gatinhos" do sr. Nelson Rodrigues, que é uma peça a estrear dia 15.

●

JOHNNIE Ray será a atração do cantante do jantar-dançante do dia 26, no Clube dos Caiçaras.

●

O JOVEM e movimentado Helvécio Fernandes passou a residir no Jardim Botânico.

●

O ROSTO do sr. Didu de Sousa Campos já está melhor, depois do acidente de que foi vítima, durante uma partida de polo.

●

CHAMO a atenção de vocês para o "fair-play" do senhor Humberto Bastos, diante da votação desanimadora que vem recebendo a sua candidatura a deputado federal.

●

DE muito mal gôsto a nova côr avermelhada dos cabelos da exótica srta. Niura Klemm.

●

POR hoje é só. A loura Tutsi Bertrand ainda êste mês estará de volta da Europa. (Até já com "A Continental na Sociedade"). — Tchau.

A bonita e morena srta. Tânia Nizzo é a "Miss Bangu do Botafogo". Outra candidata com chance de se colocar

AGENDA DIPLOMÁTICA — Pomona Politis

Juliana, (da Holanda) Com Dez Anos de Rainha

DEZ anos atrás, a rainha Juliana subia ao trono dos Países Baixos. Pela quinta vez, um descendente da Casa de Orange jurava fidelidade à Constituição e aos representantes do povo holandês.

Nestes dez anos do reinado da soberana, houve fatos desagradáveis, como as inundações de 1935 e a expulsão dos holandeses da Indonésia, em 1958.

Mas, em compensação, houve a favor a reconstrução da cidade e do pôrto de Roterdam, a inauguração do canal de Amsterdam ao Reno, a eletrificação total da rêde ferroviária holandêsa, a adoção do plano do Delta, a ratificação do Estatuto do Reino, a assinatura do tratado de Benelux, a construção de 600 mil casas residenciais depois do fim da guerra, a expansão da rêde ferroviária, a exposição de Rembrandt no 350.º aniversário do seu nascimento, o empreendimento de novas obras no Zuiderzee, a recuperação econômica, a lei sôbre organização industrial e os tratados de cooperação européia.

✪

Acompanharão o presidente Juscelino Kubitschek em sua viagem, hoje, a Belém do Pará, os embaixadores da Alemanha, Equador e Grã-Bretanha e o Ministro da Tchecoslováquia. Daquela capital a comitiva do Presidente da República seguirá, amanhã, para Brasília, devendo regressar ao Rio na próxima sexta-feira.

✪

O MINISTRO Antonio Corrêa do Lago foi nomeado, ontem, Cônsul Geral em Paris. O cônsul Jorge de Oliveira Maia foi transferido do Consulado de Dusseldorf para a Embaixada do Brasil em México.

O 12 de outubro

O CHANCELER Francisco Negrão de Lima oferecerá um almôço no Itamarati para comemorar o Dia do Descobrimento da América.

Reunirá, na Casa de Rio Branco, os Embaixadores dos países latinos — França, Itália, Portugal e Itália — os Embaixadores hispano-americanos, o Embaixador do Canadá e o Encarregado dos Negócios dos Estados Unidos.

O almôço se realizará à 14, posto que o dia 12 cai num domingo.

Rápidas

AO comemorar a China de Chiang-Kai-Shek, depois de amanhã, a Festa Nacional da República, vem a notícia da cessação de fogo em Quemói e Matsu. ◆ Os telegramas do exterior informam também que Soraia, a ex-Imperatriz da Pérsia, jantou ontem com o Embaixador do Brasil em Bruxelas e a sra. Hugo Gouthier. ◆ A melhor notícia, porém, vem de Cidade do Vaticano e diz das melhoras do Santo Padre. ◆ No Itamarati persistem os comentários de que vários diplomatas virão do exterior transferidos para a Secretaria de Estado e que então se processará a reestruturação dos quadros dos funcionários, a cujo projeto já se deu um apelido: "Operação Rio". ◆ À frente do Departamento Político e Cultural está o ministro João Augusto Araujo Castro, vindo dos EE. UU., onde esteve na ONU como suplente da delegação do Brasil, assessorando a seguir o chanceler Negrão de Lima na Conferência dos Ministros das Relações Exteriores, em Washington. ◆ Com a ida do secretário Carlos Jacinto de Barros para Buenos Aires, para tratar da instalação da Exposição de Arquitetura Brasileira, o Serviço de Informações do Ministério do Exterior passa a ser dirigido pelo secretário Antonio Fantinato Neto, que acumulará a chefia do Serviço de Publicações. ◆ Nomeado Presidente do Conselho dos Governadores da Agência Internacional de Energia Atômica, o ministro Carlos Alfredo Bernardes não permanecerá em Viena, onde se realiza a conferência da AIEA. Voltará para Nova Iorque, suplente que é da delegação do Brasil junto à Organização das Nações Unidas. ◆ Em sua viagem a Bruxelas, o chanceler Adenauer inclui em seu programa oficial visitas ao Rei Baudouin, ao primeiro ministro Eysken e ao ex-rei Leopoldo e entrevista com o presidente da Autoridade do Mercado Comum, Hallstein. ◆ Não pudemos atender ao convite do Embaixador da Finlândia, sr. Marti Ingman, que nos convidava ontem a ouvir explicações sôbre a arte decorativa de seu país. O encontro era para a crítica de arte. ◆ E já que falamos em arte, o cônsul Sotero Cosme (também pintor) parece estar mesmo dedicado a retratar senhoras elegantes da sociedade carioca. Pelo menos, comenta-se.

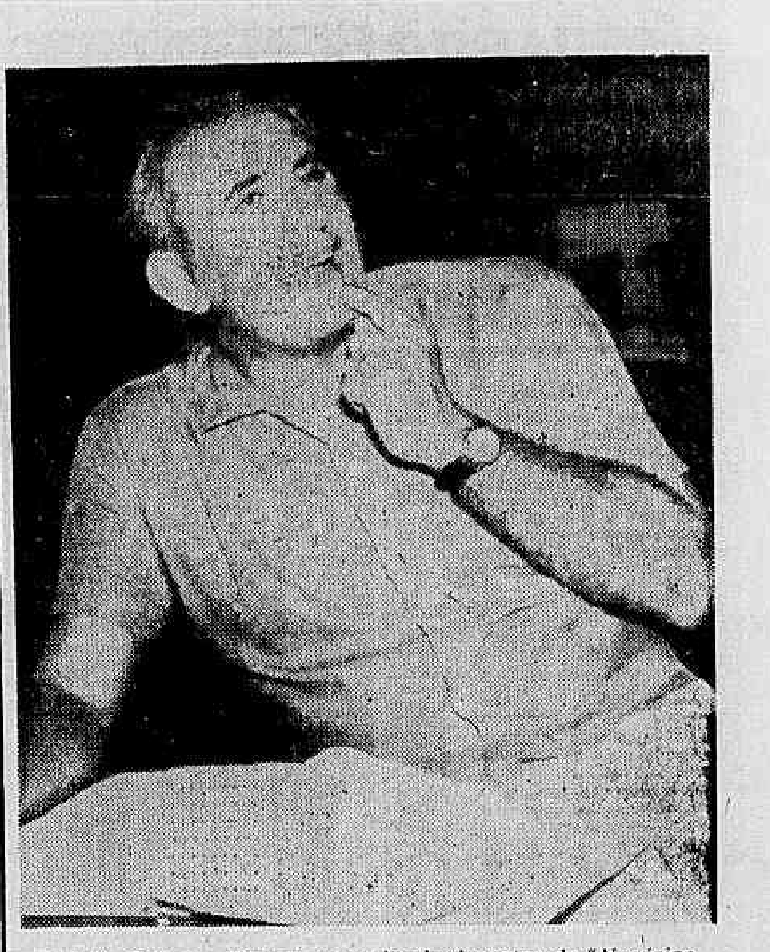

Adolfo Celi é o diretor e um dos intérpretes de "Negócios de Estado", de Verneuil, que estréia hoje, na Mesbla

TEATRO — Paulo Francis

A Gaivota

A GAIVOTA, de Tchecov, começa com uma conversa e termina da mesma forma. Fala-se de morte no princípio e no fim. Há duas variedades de morte: a de "Masha", que diz a "Medvenko" "estar de luto pela sua vida", e a de "Trepleff", que se suicida à bala. Os mortos-vivos e os mortos, simplesmente.

A mente de Tchecov, como a de Bernard Shaw, funciona em três planos diferentes. Mas, ao contrário de Shaw, êle consegue uma unidade de propósito, enquanto Shaw obtinha uma unidade na diversidade. Entre Shaw, o pequeno burguês enamorado da domesticidade e dos confortos do dinheiro, e o Shaw socialista, ou o Shaw evolucionista, não há ponto de encontro intelectual. Existe apenas a personalidade do gênio que deixa sua marca em tudo, os elementos inconscientes de comunicação do artista, que criam sensorialmente uma impressão de unidade. Já Tchecov é uno sempre, embora maleável.

Seu tom predominante é de compaixão. "Masha" fala de seu amor impossível por "Trepleff", amor de filha de criada pelo patrão; filha de criada que, no feudalismo russo pré-leninista, partilhava a vida social de seus senhores, no tocante às amenidades de convívio, ao menos. E. Tchecov decompõe seu amor, em rápidas pinceladas: há um elemento genuino de paixão, outro de romantismo barato, fruto do ambiente artístico em que "Masha" foi educada; outro de prazer na ascensão social da jovem. O dramaturgo anota, assim por dizer, essas atitudes, sintetizando-as aqui e ali, indiretamente. "Masha" termina na sua própria classe social, casada com "Medvenko", um pobre professor de província, a quem ela, por identificação, torturará até o fim de seus dias. Êle significará sempre para "Masha" sua derrota. Ela se dá ao homem, mas cobra em rancor.

●

MEDVENKO, no contraponto tchecoviano, representa um outro aspecto de "Masha". Êle se lamuria de sua miséria de professor mal pago. É o pequeno burguês conscientizando seu estado social: o homem que subiu de categoria pelo estudo, mas que permaneceu econômicamente esmagado pelo sistema feudal russo. Suas conversas com "Masha", antes do casamento, representam sempre essa antítese: ela, falando da sua miséria espiritual, êle, da econômica. E, na verdade, ambos estão falando da mesma coisa, embora nunca cheguem a um acôrdo. Expressam-se diversamente sôbre o mesmo infortúnio, que é o da diferença de classes. Tchecov individualiza a base intelectual do conflito, a ponto que o leitor apressado jamais o perceberá. "Medvenko" e "Masha", entretanto, não são porta-vozes de Tchecov sôbre a luta de classes, no sentido explícito da expressão — que isto fique bem entendido. É possível até que o dramaturgo jamais tenha pensado a sério no assunto, isto é, não mais do que os liberais burgueses de seu tempo. O interêsse de Tchecov é o humano, êle tinha uma obsessão pelo humano e pelos seus arredores de realidade imediata, cotidiana; uma obsessão compreensível em um homem extremamente doente como êle era. E é o misto de cinismo, de romantismo e de compaixão, uma tríade bastante incomum, que fazem a maneira tchecoviana. O realista fisicamente debilitado, sentindo sua própria fraqueza com a mesma intensidade com que a via no próximo: um equilíbrio que permite a justiça, que atenua o elemento de agressão que marca todos os verdadeiros artistas.

Os temas de "Masha" e "Medvenko" se repetem em "A Gaivota" em gradações, em orquestrações diversas. Todos se queixam do que poderiam ter sido — os velhos — e do que poderiam ser — os moços. Tchecov vê através de todos êles, mas, antes, coloca-se no lugar das personagens, dá-lhes tôda a corda.

Quando "Sorin" se lamenta pela sua permanência no campo, êle que se considera um homem de cidade, sentimos, enquanto o homem descreve a preguiça, o "laissez faire", a monotonia da vida rural, que "Sorin" nasceu exatamente para aquela espécie de vida, pois não tem sequer energia para conseguir que seus empregados façam calar um cão que ladra pela noite a dentro, perturbando o sono dos moradores. E, isto, no que aparenta ser uma simples descrição dos sentimentos de um velho frustrado. Sentimos a debilidade do protesto de Sorin" e também a clareza dêsse protesto: a alma humana que conscientiza sua fraqueza, enquanto a experimenta. E ambas essas reações são inevitáveis, é o que conclui, sempre indiretamente, Tchecov.

●

ENQUANTO isso, "Trepleff" está ultimando os preparativos do espetáculo, que vai apresentar à sua mãe, a famosa atriz, Irina Arcadina. Êle tem tôdas as ansiedades do estreante, ao contrário de seu companheiro, "Sorin", que já é um derrotado. Fala com orgulho da maneira como vai inovar no teatro, ao mesmo tempo que sofre angustiosamente ante a possibilidade de que sua intérprete não chegue a tempo para a função. Tem a confiança do intelectual novo em novas formas, na lógica de suas pretensões, mas trai a todo instante sua imaturidade emocional, em diatribes das mais venenosas contra aqueles que não lhe reconhecem o talento, atribuindo-lhes razões de ordem pessoal: o retrato de um artista quando jovem, que Joyce não escreveu. *(Continua)*

DISCOS — Alberto Rego

Mais Um LP de Julie London

O LP "Julie Swings Gently", que será lançado amanhã, revela-nos uma nova Julie London. Desde a gravação de "Cry me a river" podia-se sentir que a arte de Julie tinha suas raizes no "jazz". Agora, com êste novo lançamento, ela o confirma de maneira irrefutável. Sua atuação é irrepreensível. Para dar maior brilho às suas interpretações, a cantora de voz macia e inflexões ainda mais aveludadas teve a sorte de encontrar um jovem chamado Jimmy Rowles, conhecido como um dos grandes pianistas e regentes-arranjadores modernos que, com a sua colaboração e o apoio dos grandes jazzistas que compõem sua orquestra, conseguiu realizar êste LP que consideramos, no gênero, um dos melhores lançamentos de 1958.

Norberto Baldauf

DEPOIS dos LPs "Week End no Rio" Vol. I e II, o Conjunto Melódico Norberto Baldauf gravou para a Odeon o seu terceiro microssulco, que recebeu o título de "A Hora de Dançar". Como o título indica, trata-se de mais um para os dançarinos como números musicais brasileiros e outros de origens diferentes mas com arranjos em ritmo de samba

The Mils Brothers

AGRADÁVEL LP é o intitulado 'M M M M The Mils Brothers" gravado nos Estados Unidos e lançado em nosso país através da etiqueta RGE. O veterano conjunto, apoiado pela orquestra de Mill Rogers, brinda seus admiradores com um LP de alto padrão artístico, onde desfila êste bem selecionado repertório: "Margie" "Mood indigo", "My blue heaven", "Mam'selle" "My Buddy", "Music, maestro please", "Me and my shadow" "Miss you", "Moonglow" "My mothers eyes", "Marie" e "Memories of you".

RGE e seu novo som

A RGE está lançando o primeiro LP com seu som. Trata-se "E' Disco que eu Gosto" da nova série "Tons Máximus" com arranjos de Simonetti, com efeitos especiais para o aproveitamento máximo das possibilidades técnicas do novo sistema de gravação RGE. Nessa série, gravarão também Agostinho Santos, Maisa, Leny Eversong, Pocho, Dorinha Freitas, Maciel e outros artistas.

Novo divulgador

A ODEON tem novo divulgador no setor rádio e televisão. Trata-se de Paulo Jorge, radialista e integrante da equipe de vendedores da marca do Templo. Elemento criterioso, conhecedor de programação, muito poderá fazer em benefício daqueles que lidam com discos em nossas emissoras.

Escultura

NELSON Gonçalves, o cantor que tem o privilégio de ser no momento o que mais discos vende em nosso país, tem mais um LP de 12 polegadas. "Escultura" é seu título e reune uma série de criações do cantor, a maioria já lançadas em disco de 78 rpm. Apesar de ser um LP de fácil aceitação, dado o prestígio que desfruta o artista junto ao grande público, é artisticamente inferior ao LP "Buquê de Melodias".

MADRUGADA — Mister Eco

Canção ou Mal de Amor

O ASSUNTO era bonito, mas, nem por isso, as palavras do bom amigo deixariam de martelar na consciência de Mister Eco como uma dorida recriminação. Dizia o companheiro de noitada do seu ressentimento por ter o Augusto Mister verberado as discrepâncias vocais da bela moça Norma Bengell, a maior insistência canora das noites cariocas, como sabeis. E explicava que êste pobre escriba estava confundindo dissonância — bossa hodierna — com desafinação. Não. A bela Bengell era, antes de tudo, uma cantora moderna, interpretando canções dentro de um estilo todo seu, personalíssimo e evolutivo.

Mister Eco confessa que se sentiu pequenino — mais do que é — encabulado de sua ignorância acachapante. Dias após, havia de entrevistar Vera Regina — essa negra inteligente e de talento sem buril — e a esplêndida "partenaire" de Grande Otelo nenhuma luz lhe pôde trazer sôbre a questão porque informou ao Augusto Mister que, depois que inventaram essa história de cantor moderno, ninguém sabe mais quem desafina ou não. E os mistérios do modernismo cantante continuaram chacoalhando em dúvida no espírito de Mister Eco, de si, já de tantas oúvidas.

Na noite de segunda-feira, Norma Bengell, de graça e beleza, invadiu a augusta mansão. Veio através do vídeo — é certo — nem menos bela e graciosa, porém. E chegou cantando em "sarong", gâmbia furtiva à mostra e gestos de gata bardotiana. Tôda "sexy" La Bengell cantava "Mélodie d'Amour". E a atriz Tônia Carrero, fazendo ligação de quadro, mostrava um programa à ignara plebe explicando que "Mélodie d'Amour" queria dizer, em bom português, "Melodia de Amor". Mister Eco teve vontade de lavrar um protesto. Sentiu ímpetos de dizer que a canção apresentada pela Bengell — recolhida no folclore antilhano — não era pròpriamente "Mélodie d'Amour"; devia ser "Maladie d'Amour" que como bem explica Brício de Abreu, é enfermidade das mais graves.

Deteve-se a tempo, entretanto, pela lembrança daquele amigo que, num fim de noitada, o reprovara tão severamente e o trouxera à realidade das coisas para que visse na bela Bengell, antes de tudo, uma cantora moderna. Moderninha — dizia êle. E o amor, como sabeis, é bem melhor que seja — para gaudio de todos nós em estado de maturidade — uma deliciosa "mélodie", como cantava a bela Bengell, que apenas "maladie de la jeunesse", como pretendia o bestalhão — talvez por isso anônimo — compositor das Antilhas.

Lena & Harry

DEPOIS do chorão Johnny Ray, que estreará em fins dêste mês, a "Boite Fred's" apresentará, a quatro de janeiro, a primeira grande atração internacional do próximo ano, a cantora patinada Lena Horne. Por cláusula contratual, Lena Horne não poderá cantar mais de oito números por semana, pelo que, sòmente uma vez por noite, nos dará a graça dos seus gorgeios, se, em aqui chegando, encantada certamente com êstes brasis amados — wonderful! wonderful! — não se tornar menos avara. E, malgrado a alta do dólar, a "Boite Fred's" já contratou a orquestra de Harry James para a segunda quinzena de janeiro — vinte elementos — e o Trio Los Panchos para novembro. Peitudo mesmo é "seu" Frederico, o que não o impede de, vez por outra pegar um falso Canaro pela proa.

Anacaona

NÃO é tanto assim. Essa gente fala demais. Talvez haja exagêro em ter sido apresentada como número de "show". Essa orquestra de senhoras cubanas — "Anacaona" — vale, pelo menos, como curiosidade. Mulherzinha, como sabeis, é sempre mulherzinha. E mesmo enxundiosa, murcha, "faisandé", de aviamentos de armarinho barato ou feita vitrina de bugigangas, se sopra saxofone ou pistão, na bateria ou no contrabaixo, há que se lhe esquecer o grotesco porque se trata, antes de mais nada, de mulherzinha. Lillian Briggs, por exemplo, fêz sucesso tocando trombone de vara, não pelo instrumento, mas porque era bonita e era exótico seu tocar. E só tocava um número. Porque não sabia outro. Mas a orquestra "Anacaona" vai agradar, embora o baton e a própria feminilidade não lhe permitam os "calos" dos que se dedicam a determinados instrumentos de sôpro. As componentes da "Anacaona" sopram valentemente, os sons saem como outros quaisquer, transformam-se em melodia razoável e não há que se lhes exigir mais. Mulherzinha tem os seus direitos assegurados, ora pois.

ARTES — Antônio Bento

Inaugurado o Salão Acadêmico

Até alguns anos atrás a abertura do Salão Nacional de Belas Artes era um verdadeiro acontecimento. Agora mudaram as coisas, passando o Salão Moderno a despertar muito mais interêsse, enquanto as exposições organizadas pelos Museus de Arte Moderna do Rio de Janeiro e de São Paulo passaram a ser as de maior cotação estética, realizadas no país. A Bienal de São Paulo tornou-se mesmo, na opinião de alguns críticos europeus, a mais importante exposição internacional das Américas, apesar da hegemonia artística e da capacidade financeira dos museus norte-americanos.

Enquanto isso acontece, o Salão Nacional de Belas Artes vê o seu velho prestígio diminuir ou esvair-se de ano para ano, o que é um fato compreensível, em face do rumo que tem tomado o desenvolvimento da criação artística atual, mesmo nos países em que a arte antiga tem um pêso considerável, como é o caso da Itália.

No Salão Nacional agora aberto, continua elevado o número de concorrentes e também de trabalhos expostos, que alcançam o total de setecentos, entre pinturas, desenhos, esculturas, gravuras e peças de arte decorativa. Como acontece também no Salão Moderno, o número de pintores predomina entre os conservadores.

Vários dos expositores dêste ano estão se preparando para aderir ao Salão Moderno. Só esperam a conquista dos prêmios de viagem ao estrangeiro e ao país, depois do que, segundo se adianta, não hesitarão em abandonar o barco acadêmico, que está fazendo água.

Pelo que maliciosamente revelou o repórter de "Ultima Hora", o pintor de Itajaí, J. Brandão, que fez o retrato da senhorita Carmem Ehrhardt, miss Santa Catarina, "tratou de fazer boa propaganda de sua tela" em favor de sua candidatura ao prêmio de viagem. Para isso conseguiu que o seu belo modêlo viesse ao Rio e aparecesse em pessoa no Salão. Segundo afirmou o jornalista, espera assim o pintor que o júri, através da comparação entre o modêlo e o retrato, possa fazer justiça ao seu quadro.

Foi, não há dúvida, boa propaganda, o que mostra ser muito esperto o retratista barriga-verde. A sua pintura é fraca, mas a loura catarinense chamou a atenção para o seu quadro e isso era o que importava para o candidato. A sua plástica podia ser insignificante, já o mesmo não acontecendo com a de sua bela patrícia, cujo desfile deu sangue novo à cerimônia do vernissage.

Foi esta a novidade do ano, no Salão Acadêmico, onde a disputa dos prêmios de viagem continua a ser encarniçada, com as rivalidades, os mexericos e as brigas habituais.

ASTROLOGIA — Prof. Mirakoff

Bom Para Consultas

Hoje, 8 — Bom para pedir favores, consultar advogado, médico ou dentista e encetar negócios. As horas da manhã serão para iniciar viagem.

ACONTECERÁ HOJE AO LEITOR

Seguem-se as possibilidades felizes ou não de hoje com horas e números razoáveis para todos os leitores nascidos em quaisquer dia, mês e ano dos seguintes períodos:

PARA OS NASCIDOS:

ENTRE 22 DE DEZEMBRO E 20 DE JANEIRO (Capricórnio)
A tarde será perigosa, com rompimento de amizades, desgostos e complicações com sexo oposto. Muito cuidado. 10, 15 e 17; 343, e 583 (horas e números).

ENTRE 21 DE JANEIRO E 18 DE FEVEREIRO (Aquário)
Descontentamento, má disposição, nervosismo, 8, e 19; 53, 77 e 388 (horas e números).

ENTRE 19 DE FEVEREIRO E 20 DE MARÇO (Peixe)
Negócios irrealizáveis. Aguarde amanhã com grandes probabilidades. 12, 15 e 17; 55, 55, 37 e 36 (horas e números).

ENTRE 21 DE MARÇO E 20 DE ABRIL (Áries)
Conjeturas de negócios de futuro. A noite será desagradável. 6, 7 e 9; 25, 35 e 45 (horas e números).

ENTRE 21 DE ABRIL E 20 DE MAIO (Touro)
Manhã promissora, disposição aventureira e encontros agradáveis. 16, 17 e 19; 34, 35 e 46. (horas e números).

ENTRE 21 DE MAIO E 22 DE JUNHO (Gêmeos)
Manhã duvidosa e pequenos acidentes. A noite será venturosa em reuniões políticas e religiosas. 15, 16 e 18; 32, 24 e 77 (horas e números).

ENTRE 23 DE JUNHO E 22 DE JULHO (Câncer)
Habilidade, êxito em todos os encontros felizes e empreendimentos. Seja liberal, o seu gosto de liberalidade. 1, 2 e 3; 923, 906 e 838 (horas e números).

ENTRE 23 DE JULHO E 23 DE AGOSTO (Leão)
Dia sem novidade. 7, 9 e 11; 13, 14 e 15. (horas e números).

ENTRE 24 DE AGOSTO E 22 DE SETEMBRO (Virgem)
Desarmonia conjugal, contrariedades dos parentes; a tarde e a noite propícias 16, 12 e 20; 34, 37 e 47 (horas e números).

ENTRE 23 DE SETEMBRO E 22 DE OUTUBRO (Balança)
Descontentamento aflição por causa de parente ou amigos. 7, 8 e 9; 232, 451 e 495 (horas e números).

ENTRE 23 DE OUTUBRO E 22 DE NOVEMBRO (Escorpião)
Sonhos estranhos e visões fantásticas, 19, 11 e 17; 526, 613 e 712 (horas e números).

ENTRE 23 DE NOVEMBRO E 21 DE DEZEMBRO (Sagitário)
Viagens perigosas e negócios arriscados. Ameaça de acidentes, nervosismo e indisposição orgânica. 8, 9 e 11; 45 e 55 horas e números).

HENNÉ-LÉNE
TINGE E ALIZA
AMERICO: 25-2837

REGISTRO

EFEMÉRIDES

1605 — Decisão real conferindo à Santa Casa de Misericórdia do Rio de Janeiro todos os privilégios e provisões concedidos à Casa de Misericórdia de Lisboa.
1624 — Morre, em Salvador, Marcos Teixeira, grande figura colonial.
1799 — Nasce, no Rio de Janeiro, Evaristo Ferreira da Veiga.
1907 — Encerramento da Conferência da Paz, em Haia, na qual o Brasil esteve representado pelo conselheiro Rui Barbosa.

ANIVERSÁRIOS

FAZEM ANOS HOJE:
SENHORES:

PAULO ROCCA — Faz anos hoje o nosso companheiro Paulo Rocca, ativo e dedicado auxiliar da administração do DIARIO CARIOCA. O aniversariante, seria desnecessário dizer, é muito benquisto por todos os seus colegas de trabalho, pelas suas especiais qualidades de caráter e correção.

General Ari Pires, Ministro do Supremo Tribunal Militar; cel. Benjamim Rodrigues Galhado; Artur Levi; d. Antonio Cabral, arcebispo de Belo Horizonte; Francisco Leite; Sílvio Correia de Azevedo; Sérgio Lima Oliveira Gomes; Cid Menandro Whately; Alberto Pinheiro Alves; João Barbosa; Valter Rodrigues Passos; Ademar Beltrão; Galhardo de Araújo; Acir de Figueiredo; Martim G. Guillayn; Homero Soares; Joaquim Vasconcelos Cid; João Cardoso da Costa; Rodrigo Otávio Filho, da Academia de Letras; Osvaldo Gomes; Henrique da Silva Costa; José Francisco Fabiano Pinto Lopes; Aluísio Alves de Avelar.

— Transcorre hoje o aniversário natalício do sr. Domingos Carneiro Júnior.

NASCIMENTOS

CHRYSO NETO — filho do casal Chryso Fontes Filho, Iolanda Machado Chryso.

CASAMENTOS

Com a srta. Maria José, filha do sr. e sra. Antonio Feliciano de Araujo, casa-se no dia 11 o dr. Fernando Kelly, filho do sr. e sra. Celso Kelly. A cerimônia religiosa será efetuada às 18 horas, na Matriz de Santa Margarida Maria (Fonte da Saudade, Lagoa).

— Realiza-se no dia 12 o casamento da srta. Ivone Etcheverry, filha do nosso confrade e sra. João Etcheverry, com o também jornalista sr. Arnaldo Ferraz, filho dos jornalistas Helena Ferraz de Abreu (Alvaro Armando) e Maurício Ferraz de Abreu. A solenidade religiosa terá lugar às 17,30 horas, na Igreja de Nossa Senhora do Rosário, no Leme.

CURSOS

Dando prosseguimento ao Curso de Psicologia da Adolescência e Psicoterapia, que está realizando tôdas as quintas-feiras, às 18,30 horas, no auditório do Ministério da Educação e Cultura, o prof. Luís Fraga, ministrará amanhã, mais uma aula do Curso, que se compõe de dez aulas. Ao final do curso, será conefrido diploma de frequência aos inscritos.

ENFERMOS

A fim de submeter-se a delicada intervenção cirúrgica, confiada ao dr. Helenio Coutinho, recolheu-se à Casa de Saúde São Miguel, em Botafogo, o sr. Pedro Lara.

VIAJANTES

A fim de participar da reunião da Sociedade Interamericana de Imprensa, em Buenos Aires, viajou para a Argentina o jornalista Hernane Tavares de Sá, Diretor da revista "Visão".

RECEPÇÕES

Casal eng. Adolfo Almeida de Aguiar — O transcurso do 11.º aniversário da menina Sônia ensejará aos seus pais, eng. Adolfo Almeida de Aguiar e sra. Elia de Aguiar, a recepcionarem hoje os parentes, colegas e amigas da aniversariante, que assim será alvo de carinhosa manifestação dos presentes. O eng. Aguiar, atualmente na direção do Departamento de Estradas de Rodagem do Distrito Federal, recepcionará ainda seus numerosos amigos.

O CARIOCA RECLAMA

É FÁCIL A SOLUÇÃO

Na última reunião do Secretário de Finanças da Prefeitura, com uma comissão da Sociedade Amigos de Cachambi, alegou o sr. Nelson Mufarrej a impossibilidade da abertura da Rua Cristina, em virtude da grande diferença de nível desta para a Rua Alvares Cabral, no Cachambi. Deve haver equívoco por parte do sr. Secretário, pois a reportagem estêve no local e comprovou, fotogràficamente, ser fácil a citada ligação.

NÃO FECHARAM AS VALAS

Para mudança dos encanamentos de água, a Prefeitura abriu, há vários meses, uma grande vala em tôda a extensão da Rua Arístides Caire, no Méier. Os moradores daquela artéria aplaudiram a providência, na ocasião. Acontece que, até esta data, para tristeza de todos, não foi providenciado o fechamento da vala. Desnecessário será dizer o estado em que se encontra a citada rua.

VÃO MAL OS ÔNIBUS DA "115"

E' péssimo o serviço prestado à população pelos ônibus da linha "115", que fazem o percurso Estrada de Ferro-Laranjeiras. Inteiramente sem manutenção, os citados coletivos estão com vidros quebrados, poltronas rasgadas e bastante sujos. E não é tudo. Seus motoristas e trocadores não são cortezes, é excessivo o número de passageiros transportados e não são odedecidos os horários. Ocasiões existem em que, no final da linha, em Laranjeiras, ficam estacionados até 10 veículos, quando deveriam estar trafegando.

TRANSPORTE COLETIVO IRREGULAR

Não é melhor a situação dos transportes coletivos na Urca. Os lotações da linha "Urca-Leblon" trafegam com velocidade excessiva, os motoristas dos ônibus da linha 13 não obedecem aos sinais de parada e, quando o fazem, não esperam os passageiros saltarem. Para completar, algum engraçadinho surrupiou a placa de parada que havia na Av. João Luís Alves, em frente ao número 192. Resultado: os coletivos não param mais naquele local.

FALTA DÁGUA E PRIORIDADE

Na Rua Jorge Lóssio, na Tijuca, há mais de um mês que as residências não recebem uma gota de água. Todos os apelos feitos ao DA têm sido em vão. O mais grave é que, no número 44, diàriamente é visto um caminhão-pipa da Prefeitura.

O OUTRO LADO

Paradoxalmente, na Rua Joaquim Palhares, em frente ao edifício de número 293, a água está jorrando há mais de 3 meses, sem que qualquer providência fôsse tomada pelo Departamento de Águas. A despeito de dezenas de reclamações feitas por moradores de tôda a rua a água continua jorrando.

POVO APLAUDE OS COMANDOS

Tôda a população carioca está aplaudindo a atual campanha movida pelos Comandos Sanitários da Prefeitura, contra os comerciantes desonestos. Serviço de utilidade pública, os Comandos Sanitários retornam com a energia que se fazia necessária. — Na foto, uma das "batidas" numa das padarias desta capital, vendo-se ao centro o sr. Francisco Santana, Chefe do Serviço.

COLABORE COM AS SOCIEDADES AMIGOS DOS BAIRROS

Queixas e reclamações para esta seção deverão ser remetidas para o Departamento de Promoção e Vendas do DIARIO CARIOCA — Av. Rio Branco, 25, 2.º s. 207, ou através do tel.: 23-3662. De segunda a sábado, às 9,05 hs., ouça pela Rádio Mayrink Veiga, em 1.200 quilociclos, a transmissão das queixas aqui publicadas que são também remetidas às autoridades competentes.

PUBLICAÇÕES

REVISTA DO PATRIMÔNIO HISTÓRICO E ARTÍSTICO NACIONAL — Recebemos o número 13 dessa publicação, com trabalhos de David James, J. Moritz Rugendas, Carlos Otto, cônego Raimundo Trindade, Alfredo Galvão, JoJaquim de Sousa Leão, Artur César Reis e Frei Venâncio Willeke.

ALCANTARA (Subsidios para a História da cidade) — *Antônio Lopes* — Editado pelo Ministério da Educação e Cultura, acaba de aparecer em belo volume, todo ilustrado com fotografias, essa obra de Antônio Lopes sôbre a "veneranda cidade maranhense de Alcântara". O autor se baseou em fontes eruditas e seguras para fazer o estudo precioso da cidade que é uma demonstração clara da sua capacidade de investigador e historiador.

Dr. Samuel Mac Dowell
CLINICA MEDICA
Praça Mahatma Ghandi, 2
EDIFICIO ODEON — 6.º AND. s. 603
Terças e Sextas das 6 às 19 horas
Telefone: 22-3420

BRASILIA SEM ESCALAS

DIARIAMENTE às 8 e 9 horas

Partidas do Aeroporto Santos Dumont às 8 e 9 horas da manhã. Menos de 3 horas de vôo, sem escalas. O único serviço de quadrimotores para Brasília.

20%+15% de economia

A tarifa dos quadrimotores Douglas Skymaster do Lóide Aéreo é a menor da aviação comercial brasileira: 15% de desconto sôbre as tarifas de Convair e ainda 20% de desconto na passagem de volta!

pelo Skymaster do Lóide Aéreo

Lóide Aéreo
Rua México, 11-C – tel. 22-9434
Av. Nilo Peçanha, 26-B – tels. 32-2750 e 42-9967
Rua Dias da Cruz, 179 – Meier

AR CONDICIONADO PERFEITO
METRO COPACABANA · METRO PASSEIO · METRO TIJUCA · PAX · PALACIO HIGIENOPOLIS · SÃO BENTO NITERÓI
HOJE
"O JULGAMENTO DO CAPITÃO DREYFUS"
"J'ACCUSE!"
JOSE FERRER
ANTON WALBROOK · VIVECA LINDFORS
LEO GENN · EMLYN WILLIAMS · DAVID FARRAR
Donald Wolfit · Herbert Lom
CINEMASCOPE
PROIBIDO ATÉ 10 ANOS — ACOMP. COMPLEMENTO NACIONAL
FILME METRO-GOLDWYN-MAYER

CARTAZ

TEATROS

DE BOLSO — 27-3122 — "A Cantora Careca" e "A Lição", às 21 horas. Vesperais às quintas e domingos, às 16 horas.
CARLOS GOMES — 22-7581 —
CINELANDIA — "Ladrão por Engano" e "Aí vem o show" às 20 e 22 horas Quintas, sábados e domingos, vesperais às 16 horas.
COPACABANA — 57-1818 — "A Raposa e as Uvas", às 21 horas. Vesperais às quintas e domingos, às 16 horas.
DULCINA — 32-5817.
JARDEL — 27-8712 — "Se Quer. Diz Logo" às 20,20 e 22,20 horas Vesperais às quintas e domingos às 16 horas.
JOÃO CAETANO — 43-4276 — "Agora é que são elas!", às 21 horas Vesperais às quintas e domingos, às 15 horas.
MAISON DE FRANCE
LEME — 37-6412
MESBLA — 22-7622 — "Negócios de Estado" às 21 horas. Sábados às 20 e 22 horas. Vesperais quintas e domingos às 16 horas.
MUNICIPAL — 42-6103 —
OLIMPICO — 57-1831 — "Homem Filósofo e a Pasta" às 21 horas Vesperais às quintas e domingos às 16 horas.
PRAÇA — 37-3709 — "O Chapéu de Palha de Itália" quintas, sextas e sábados às 21,30 horas Domingos sessão às 13 horas.
RIVAL — 22-2721 — "Dona Violante Miranda" às 21 horas Vesperais às quintas, sábados e domingos às 16 horas.
RECREIO — 22-8164 — "Tem Jerico Na Praça" às 20 e 22 horas. Vesperais às quintas, sábados e domingos, às 16 horas.
REPUBLICA — 22-0271 — "Encosta a Cabecinha" às 20 e 22 horas Vesperais às quintas e domingos, às 16 horas.
de Amor' às 21 horas Vesp. às quintas e domingos, às 16 horas
SÃO JORGE — "Os Inimigos não Mandam Flôres", às 21 horas. Vesperais às quintas e domingos às 16 horas.
TABLADO — 26-4555 — "O Matrimônio" e "O Jubileu", às quintas, sextas e sábados às 21 horas. Aos domingos às 17 horas.
TIJUCA — 22-1030 — "Marido Magro e Mulher Chata" às 21 hs. Vesperais às quintas e domingos às 16 horas.
ZAQUIA JORGE — "Gostoso é Fruta" às 21 horas Vesperais às quintas e domingos às 16 horas.
SERRADOR — 42-6422 — "Duelo de Amor", às 21,15 horas. Vesperais às quintas e domingos, às 16 horas.

CINEMAS

Os lançamentos

REBELIÃO EM VILA RICA — Brasileiro — Agfacolor — Dirigido por Geraldo Santos e Renato Pereira. Com Paulo Araújo, Xandó Batista, Maria Dorotéia, Alan Lima e Beyla Genauer. — Documentário — S. LUIZ, REX, RIAN, LEBLON, CARIOCA, SANTA ALICE, IDEAL, FLORIANO, FLUMINENSE, V. LOBO, COLISEU e LEOPOLDINA. Horário: 2 — 4 — 6 — 8 e 10 horas.
TORTURADOS PELA ANGÚSTIA (Escapade in Japan). RKOscópio. Tecnicolor. Dirigido por Arthur Lubin. Com Teresa Wright e Cameron Mitchell, Jon Provost e Roger Nakagawa. Drama. PLAZA (a partir de 10 horas). ASTORIA, COLONIAL, OLINDA, ROIAL, S. PEDRO e GUARACI. Horário: 2 — 4 — 6 — 8 e 10 horas.
DUNYA, A PECADORA DA ESTEPE (Der Postmeister). — Alemão. Supervision. Gevacolor. Dirigido por Josf Von Baky. Com Eva Bartok e Karlheinz Bohm. Romance. PATHE', S. JOSE', RICAMAR, PARA TODOS e MAUA Horário: 2 — 4 — 6 — 8 e 10 horas. Proibido até 14 anos.
MEU REVÓLVER NUNCA FALHA (My Gun Is Quick). Dirigido por Phil Victor Com Robert Bray e Pat Donahue. Policial. IMPERIO, BOTAFOGO, MEM DE SÁ, AVENIDA, ABOLIÇÃO, BONSUCESSO POLITEAMA e CAPITOLIO (Petrópolis). Horário: 2 — 3,40 — 5,20 — 7 — 8,40 e 10,20 horas. Proibido até 18 anos.
PARA QUE OS OUTROS POSSAM VIVER (Time Limit). Dirigido por Karl Malden. Com Richard Widmark e Richard Basehart. — VITORIA, COPACABANA, IPANEMA, MADUREIRA, JARDIM e ODEON (Niterói). Horário: 2 — 4 — 6 — 8 e 10 horas. Proibido até 14 anos.
DESFORRA FATAL — (The Hard Man). Superscópio. Tecnicolor. Dirigido por George Sherman. — Com Guy Madison e Lorne Greene. Western. ODEON, ALASKA, PIRAJA', MIRAMAR, AMERICA, MARACANA, EDEN e ICARAI'. Horário: 2 — 3,40 — 5,20 — 7 — 8,40 e 10,20 horas. Proibido até 14 anos.
FOLIES BERGERE. Francês. Supervision. Tecnicolor. Dirigido por Henri Decoin. Com Eddie Constantine e Zizi Jeanmaria. Musical. AZTECA, PRESIDENTE, CARUSO, ART-PALACIO, ESKYE (Tijuca), ROSARIO e REGENCIA. Proibido até 14 anos.
O JULGAMENTO DO CAPITÃO DREYFUS (Accuse). Cinemascópio. Dirigido por José Ferrer. Com José Ferrer e Viveca Lindefors. Drama. METRO PASSEIO, METRO COPACABANA, METRO TIJUCA, PAX, PALÁCIO HIGIENÓPOLIS e S. BENTO (Niterói). Horário: 2 — 4 — 6 — 8 e 10 horas.

Solicitamos aos srs. exibidores a gentileza de atualizarem as programações e mudanças de filmes, escrevendo ou telefonando para GENILSON GONZAGA · DC — Av. Rio Branco, 25 — Telefone 23-3239 das 13 às 17 horas

CENTRO

CINEAC TRIANON — 42-6024 — "Sessões Passatempo".
CAPITOLIO — 42-6788 — "Sessões Passatempo".
COLONIAL — 42-8512 — "Torturados pela Angústia".
ESTACIO DE SA — 32-2923 — "Nagana".
FLORIANO — 28-9074 — "Rebelião em Vila Rica".
FLUMINENSE — 28-9074 — "Rebelião em Vila Rica".
IDEAL — 42-9348 — "Rebelião em Vila Rica".
IMPERIO — 22-9348 — "Meu Revólver nunca Falha".
MARROCOS — 22-7970 — "Os Malvados vão para o Inferno" e "Pecadora Marcada".
MEM DE SA' — 42-2322 — "Meu Revólver nunma Falha".
METRO PASSEIO — 22-6141 — "O Julgamento do Capitão Dreyfus".
OLIMPIA — 42-1298 — Em obras
ODEON — 22-1508 — "Desforra Fatal".
PALACIO — "Caçada Humana".
PATHE' — 22-8795 — "Dunya".
PLAZA — 22-1197 — "Torturados pela Angústia".
PRESIDENTE — 42-7128 — "Folies Bergère".
PRIMOR — 43-6681
POPULAR — 42-1854 — "Chicote Negro" e "O Elo de Ouro".
REX — 22-6317 — "Rebelião em Vila Rica".
RIVOLI — "Nós, Pecadores". Aventuras de Till".
S. JOSE' — "Dunya".
VITORIA — 42-9020 — "Para que os Outros Possam Viver".
RIO BRANCO — 48-1889 — "As

ZONA SUL

ALASKA — "Desforra Fatal".
ART PALACIO — 57-0466 — "Folies Bergère".
AZTECA — 45-6813 — "Folies Bergère".
ASTORIA — "Torturados pela Angústia".
BOTAFOGO — "Meu Revólver Nunca Falha".
CARUSO COPACABANA — 27-5105 "Folies Bergère".
COPACABANA — 57-5134 — "Para que os Outros Possam Viver"
DANUBIO
FLORESTA — 26-6257
GUANABARA — "Mercador de Almas".
IPANEMA — 47-3806 — "Para que os Outros Possam Viver".
LEBLON — 27-7805 — 'Rebelião em Vila Rica".
METRO COPACABANA — 37-9797 — "O Julgamento do Capitão Dreyfus".
MIRAMAR — "Desforra Fatal".
NACIONAL — "A Fúria da Carne"
PAX — 27-6621 — "O Julgamento do Capitão Dreyfus".
PIRAJA' — "Desforra Fatal".
POLITEAMA — "Meu Revólver Nunca Falha'.
RIAN — "Rebelião em Vila Rica".
RICAMAR — "Dunya".
RIVIERA — "As Aventuras de Till"
ROXI — 27-8245 — "Caçada Humana'.
ROIAL — "Torturados pela Angústia".
S. LUIZ — 25-7459 — "Rebelião em Vila Rica".

ZONA NORTE

AVENIDA — 48-1667 — "Meu Revólver nunma Falha".
AMERICA — 48-4518 — "Desforra Fatal".
BANDEIRA — 28-7575.
CARIOCA — 28-8170 — "Rebelião em Vila Rica".
ESKYE — 28-5513 — 'Folies Bergère".
MADRI — 28-1184 — "Caçada Humana".
HADDOCK LOBO — 48-9610.
MARACANA — 48-1910 — "Desforra Fatal".
MEIER — 29-1222 — "A Fúria da Carne".
METRO TIJUCA — 48-9970 — "O Julgamento do Capitão Dreyfus'
NATAL — 48-1410 — "Gervaise, a Flôr do Lôdo".
OLINDA — 48-1082 — "Torturados pela Angústia".
SANTA ALICE — "Rebelião em Vila Rica".
SANTO AFONSO
TIJUCA — "Sementes de Paixão"
VILA ISABEL — 48-1310 — "Gervaise, a Flôr do Lôdo".

SUBURBIOS DA CENTRAL

ABOLIÇÃO — "Meu Revólver nunca Falha".
AGUA SANTA — "A Ilegítima" e "Nas Garras da Morte".
ALFA — 29-6215 — "No Labirinto do Vício".
ANCHIETA — "Mundo da Fantasia" e "Ao Norte da Fronteira".
BANDEIRANTES — 29-3262 — "O Tesouro de Romel".
BELMAR — "O Príncipe e a Parisiense".
BENTO RIBEIRO — "Marechal Hermes, 881.
CACHAMBI — "Audácia a Jacto".
COIMBRA — (Ricardo de Albuquerque) — "Serenata" e "Tintan o Intrometido".
COLISEU — 29-8753 — "Rebelião em Vila Rica".
DEL CASTILHO — "Odio Contra Odio' e "A Lenda dos Beijos Perdidos'.
ENGENHO DE DENTRO
ESKYE — "A Tôrre do Prazer'.
GUARACI — (Rocha Miranda) — "Torturados pela Angústia".
IMPERATOR — "Caçada Humana'
IRAJA' — 29-8330 — "Lua de Mel em Monte Carlo".
MADUREIRA — 29-8733 — "Para que os outros possam viver".
MARABA — 29-8938
MONTE CASTELO — 29-8250 — "Sementes de Paixão".
NOVO HORIZONTE — "Juramento de Lagardere".
PADRE NOBREGA — "Visconde de Monte Cristo'
PALACIO VITORIA — 48-1971 "Os Amores de uma Rainha
PILAR — 29-6460
RIDAN — "Os Boas Vidas".
REALENGO — Bangu 472
REGENCIA — "Folies Bergère".
RIDAN — "Os Boas Vidas".
ROULIEN — "Nós, Pecadores"
S. JORGE — (Olinda).
VAZ LOBO — 29-9698 — "Rebelião em Vila Rica".

SUBURBIOS DA LEOPOLDINA

BRAZ DE PINA — 30-3489 — "Cavalgada para o Inferno" e "Baixeza".
BONSUCESSO — "Meu Revólver Nunca Falha".
CENTRAL — "Escudo Negro de Falworth".
CARMOLI — "Dá-me um Beijo" e "O Tesouro da Fronteira".
LEOPOLDINA — 38-9993 — "Rebelião em Vila Rica".
MAUA' — "Dunya".
MELLO.
ORIENTE — 30-1131.
PALACIO HIGIENOPOLIS — "O Julgamento do Capitão Dreyfus"
PARAISO — 30-1080.
PENHA — 30-1121 — "Nós, Pecadores".
RAMOS — 30-1122.
ROSARIO — 30-1889 — "Folies Bergère".
SANTA HELENA — 30-2666 — "Nós Pecadores".
S. PEDRO — "Torturados pela Angústia".

ILHA DO GOVERNADOR

TAMAR — Tel.: 158
GUARABU — "A Fera de Forte Bravo" e "Vencendo o Mêdo".
JARDIM — "Para que os Outros possam viver".

NITERÓI

CENTRAL — "Conte 5 e Morra".
EDEN — "Desforra Fatal".
ICARAI' — "Desforra Fatal".
IMPERIAL — "Aconteceu Hoje".
ODEON — "Para que os outros possam viver".
S. BENTO — "O Julgamento do Capitão Dreyfus".

SÃO GONÇALO

UTUA

PETROPOLIS

ART-PALACIO — "Devoradora de Homens".
CAPITOLIO — "Meu Revólver Nunca Falha".
PETROPOLIS — "Glória Feita de Sangue".
DOM PEDRO — "Impulsos da Mocidade".

JACAREPAGUÁ

BARONESA — 633 — "Só por uma Noite".
MARAJO' — "Gaby".

BANGU

MOÇA BONITA — "Revólver Silencioso".
MODERNO — "A Morte de um Herói".

CAXIAS

CAXIAS — "A Embriaguês do Sucesso".
PAZ — "Audácia a Jacto".
GLORIA

TRÊS RIOS

REX — "S.O.S. Noronha".

SÃO JOÃO DE MERITI

GLORIA — "Mergulho Mortal no Espaço".

CANCELADA A MATRÍCULA DE A. MARQUES

Marchant examinado: não monta esta semana

Após um exame a que foi submetido no Hospital dos Acidentados na última segunda-feira, o bridão chileno Juan Marchant deverá ficar em completo repouso durante esta semana. Não poderá, assim, participar das três próximas reuniões no Hipódromo da Gávea. Não sofreu nenhuma fratura, mas está com fortes dores na região lombar e um dedo do pé bastante inflamado. Os médicos aconselharam Marchant a não montar nestes próximos sete dias.

Reincidência em 'caso' de 'doping'

O exame da contra-prova do material colhido da égua Corbeille deu resultado positivo, conforme era esperado. Por êsse motivo a Comissão de Corridas deverá desclassificar do primeiro lugar e de qualquer prêmio aquela pupila do «Stud» Ranchipur.

Em consequência vai ser proclamada vencedora daquela carreira a égua Garga Negra, e respectivamente, segunda, terceira e quarta colocadas as competidoras Blue Bird, D. Magda e Vovó Ana, de acôrdo com o que estabelece o Código de Corridas.

CANCELADA

Nossa reportagem apurou que os srs. Comissários de Corridas resolveram cancelar a matrícula do treinador Arnaldo Marques, já que êste profissional é reincidente em faltas dessa natureza. Certa feita, Marques dopou a égua Dora Delisco, fato acontecido há alguns anos, e que lhe valeu vários meses de suspensão.

Programas

Corrida de amanhã

Montarias oficiais

1.º Páreo — às 14,00 horas — 1.500 metros — Cr$ 50.000,00. Quilos

1—1 Jarazal, C. Dias ... 54
2—2 T. the Second, E. Castillo 60
3 Hanshi, H. Cunha ... 52
3—4 Histórico, L. Rigoni ... 60
5 Lapiseira, P. Fontoura ... 60
4—6 C. Lindo, A. Portilho ... 60
" Telmoso, F. G. Silva ... 56

—o—

2.º Páreo — às 14,25 horas — 1.500 metros — Cr$ 70.000,00. Quilos

1—1 Sea-Mew, E. Castillo ... 56
2—2 Donatrice, L. Rigoni ... 56
3 Igni, C. Dias ... 56
3—4 Vedeta, J. Barros ... 56
5 J. Miss, Excluída ... 56
4—6 P. Minha, J. Carlindo ... 56
7 Aracia, O. M. Fernandes 56

—o—

3.º Páreo — às 14,50 horas — 1.500 metros — Cr$ 50.000,00. Quilos

1—1 Blue Bird, L. Rigoni ... 56
2—2 G. Negra, J. Marinho ... 54
3 Doris, J. Tinoco ... 56
3—4 B. Armada, P. Fontoura 52
5 Faranga, R. Urbina ... 60
4—6 Sans Gene, V. Andrade ... 60

—o—

4.º Páreo — às 15,20 horas — 1.400 metros — Cr$ 60.000,00. Quilos

1—1 Kinortas, A. Portilho ... 56
" Lituas, J. Carlindo ... 52
2—2 Dovar, C. Dias ... 52
3 Caballero, W. Andrade ... 52
3—4 Naru, J. Tinoco ... 56
5 Bomarneiro, D. Moreira ... 56
4—6 White Face, V. Meireles ... 56
7 Pinto Lorde, H. Lima ... 56

—o—

5.º Páreo — às 15,50 horas — 1.300 metros — Cr$ 55.000,00. Quilos

1—1 La Mousmé, I. Amaral ... 52
2—2 Bicila, J. Silva ... 56
3 Onaya, não corre ... 52
3—4 M. Rocha, L. Rigoni ... 56
" Ipônica, J. Tinoco ... 52
" Gaiúta, não corre ... 56

—o—

6.º Páreo — às 16,20 horas — 1.400 metros — Cr$ 60.000,00 — (BETTING). Quilos

1—1 Memphis, L. Rigoni ... 56
2 Jimpa, R. Urbina ... 56
3 Sea-Venom, H. Cunha ... 52
2—4 Annette, não corre ... 56
5 Ellette, J. Ramos ... 56
6 R. Delight, D. P. Silva ... 56
3—7 Fôrça Cava, P. Labre ... 56
8 Lazanha, A. Leite ... 52
4—9 Luzitana, A. Portilho ... 56
4—10 Justicia, não corre ... 56
11 Estampilha, C. Dias ... 52
" Jaune, A. Reis ... 52

—o—

7.º Páreo — às 16,50 horas — 1.500 metros — Cr$ 70.000,00 — (BETTING). Quilos

1—1 C. Laurier, L. Rigoni ... 56
2 Piperman, não corre ... 56
2—3 Don Flavito, A. Marçal ... 54
4 T. Lindo, D. Moreira ... 56
3—5 Viaut, C. Dias ... 56
6 Gonça, J. Tinoco ... 56
4—7 Jeton, J. Martins ... 56
8 Ichabo, J. Marinho ... 56
9 Kanaú, D. P. Silva ... 56

—o—

8.º Páreo — às 17,20 horas — 1.300 metros — Cr$ 55.000,00 — (BETTING). Quilos

1—1 Kisber, L. Rigoni ... 56
2 Minocalmo, não corre ... 60
2—3 El Valiente, H. Cunha ... 54
4 Kingdon, C. Dias ... 52
3—5 Apanágio não corre ... 60
6 Monte Polar, F. G. Silva 52
7 Sólio, D. P. Silva ... 54
4—8 Ganges, J. Tinoco ... 54
9 R. D'Or, O. Ulloa ... 56
" Rio Negro, J. F. Santos . 52

CORRIDA DE SABADO

1.º Páreo — às 14,00 horas — 1.400 metros — Cr$ 85.000,00. Quilos

1—1 UKRANIA ... 2 55
" URUPEMA ... 5 55
2—2 XEROSE ... 8 55
3 LILY ROSE ... 1 55
3—4 PEREGRINA ... 3 55
5 BORBOLETA ... 6 55
4—6 CUMPARSA ... 4 55
7 DERRAMA ... 7 55

—o—

2.º Páreo — às 14,25 horas — 1.600 metros — Cr$ 55.000,00. Quilos

1—1 TINA ... 2 52
2—2 CERV. PRETA ... 3 56
3 IV. DE CARLO ... 5 58
3—4 REDOMA ... 6 60
5 ZARA ... 7 58
4—6 ARREVILA ... 1 56
7 M. LA MARQUISE . 4 58

—o—

3.º Páreo — às 14,50 horas — 1.200 metros — Cr$ 80.000,00. Quilos

1—1 LYS BLANC ... 7 55
2 PERLINTINHA ... 4 55
2—3 CATILINARIA ... 9 55
4 RECANTA ... 8 55
3—5 MONTFGUIA ... 3 55
6 AGARTHA ... 5 55
4—7 XAMA ... 1 55
8 DINDANDUM ... 6 55
9 XIRIRICA ... 2 55

—o—

4.º Páreo — às 15,20 horas — 1.600 metros — Cr$ 55.000,00. Quilos

1—1 RIACHO ... 4 56
2 GUARA' ... 7 56
2—3 CARAMELO ... 8 56
4 DANUBIUS ... 6 52
3—5 TANTALO ... 5 60
6 BURUNDUM ... 2 60
4—7 MODERNO ... 3 52
8 HARALEM ... 1 60
9 ORLOFF ... 9 56

—o—

5.º Páreo — às 15,50 horas — 1.600 metros — Cr$ 100.000,00 — (grama) — *Antenor Lara Campos* — (4a. Prova Especial de Leilão). Quilos

1—1 MY FAIR LADY ... 4 58
2—2 DEASY ... 1 58
3 KOBYLA ... 2 51
3—4 ESCARCELLE ... 3 58
5 DERRAMA ... 6 55
4—6 CLAIR ... 5 58
" XAMA ... 7 51

—o—

6.ª Prova — às 16,20 horas — 1.200 metros — Cr$ 80.000,00 — (BETTING). Quilos

1—1 COMANCHE ... 4 55
2 ODRE ... 2 55
3 KIBRAVO ... 1 55
2—4 POETA NEGRO ... 6 55
5 MR. WONDERFULL 12 55
6 ELSENER ... 11 55
3—7 SAINT EMILION ... 3 55
8 RANCHIPUR ... 5 55
9 ALTANEIRO ... 7 55
4—10 REBATE ... 8 55
11 RIO TOCANTINS ... 10 55
12 OIRAM (x) ... 9 55
(x) ex-G de Madrid

—o—

7.º Páreo — às 16,50 horas — 1.400 metros — Cr$ 85.000,00 — (BETTING). Quilos

1—1 XENIO ... 5 55
2 KLANG ... 7 55
2—3 UKELELE ... 9 57
4 ENCOMBRE ... 2 55
3—5 AIRWAYS ... 3 55
6 CANZONIERE ... 10 55
7 KIGRAN ... 8 55
4—8 TIO PAULO ... 4 55
9 OTHELO ... 6 55
10 ENDIABLE' ... 1 55

—o—

8.º Páreo — às 17,20 horas — 1.500 metros — Cr$ 55.000,00 — (BETTING). Quilos

1—1 LAS VEGAS ... 7 52
2 MINOCALMO ... 6 52
2—3 KARNAK ... 3 54
4 HILO DEORO ... 2 60
3—5 JAGUARIBE ... 4 52
6 RAPAPE' ... 9 58
4—7 REBELDIA ... 5 52
8 INGASEIRO ... 8 60
" FORUM ... 1 52

Corrida de domingo

1.º Páreo — às 14,00 horas — 1.300 metros — Cr$ 55.000,00. Quilos

1—1 MACIEIRA ... 4 58
2—2 QUEENIE ... 3 60
3—3 CORBEILLE ... 2 54
4 LA MELI ... 6 54
4—5 LUFADA ... 1 52
6 DORES DO CAMPO 5 58

—o—

2.º Páreo — às 14,25 horas — 1.400 metros — Cr$ 100.000,00 — *Prova Especial.* Quilos

1—1 MABU ... 5 57
2 GUALISCA ... 7 51
2—3 OLIA ... 6 57
4 CINDERELLA ... 2 57
3—5 REGIA ... 3 51
6 KUTY ... 8 55
4—7 VIOLETA ... 4 52
" PINHEIRANA ... 1 52

—o—

3.º Páreo — às 14,50 horas — 2.000 metros — Cr$ 100.000,00 — *Handicap Especial.* Quilos

1—1 TIRAFOGO ... 4 60
2—2 PINHEIRO ... 3 55
3—3 SINHÔ ... 1 53
4—4 TUTTI FRUTTI ... 2 52
5 VOLUNTARIOS (x) 5 50
(x) ex-Voraz

—o—

4.º Páreo — às 15,20 horas — 1.300 metros — Cr$ 75.000,00. Quilos

1—1 NYASA ... 7 56
2 VENETA ... 6 58
2—3 NAMORADEIRA ... 9 56
4 MISS GRILLO ... 4 56
3—5 FRIVOLA ... 2 56
6 TUNISIA ... 1 52
7 TAPIRA ... 10 56
4—8 DELFICA ... 8 58
9 TAMISA ... 3 56
10 GEREBAITA ... 5 56

—o—

5.º Páreo — às 15,50 horas — 1.400 metros — Cr$ 75.000,00. Quilos

1—1 TEMIVEL ... 7 53
2 MISTER BAGE' ... 4 53
2—3 MADAGASCAR ... 2 56
4 COLIE ... 5 60
3—5 CONTINENTAL ... 6 50
" KARBON ... 8 50
4—6 AJAX ... 1 50
" VESPER ... 3 54

—o—

6.º Páreo — às 16,20 horas — 1.300 metros — Cr$ 55.000,00 — (BETTING). Quilos

1—1 ORIZON ... 12 54
" ESTOURADO ... 15 54
" VENTANERO ... 4 56
2—2 ARGENTINO ... 3 54
3 ATENTO ... 8 56
4 JERONIMO ... 9 56
5 BONARI ... 6 56
3—6 CIMBRONASSO ... 13 54
7 OPERANTE ... 10 60
8 SEA PRINCE ... 2 58
9 HILL PRINCE ... 11 54
4—10 MALLARD ... 1 52
11 HIVAM ... 5 54
12 MISTER GAMBA ... 7 58
13 CHICO FUMAÇA ... 14 54

—o—

7.º Páreo — às 16,50 horas — 2.000 metros — Cr$ 500.000,00 — *Grande Prêmio Linneo de Paula Machado* — (Grande Criterium) — (Clássico). (BETTING). Quilos

1—1 RIBOL ... 3 55
2 EARL ... 1 55
2—3 ENDYMION ... 10 55
" CLAUSTRO ... 9 55
3—4 XADREZ ... 4 55
5 SEIVAL ... 6 55
6 RANIERI ... 8 55
4—7 ESCORIA ... 2 55
8 ACORIANO ... 5 55
9 PARIETAL ... 7 55

—o—

8.º Páreo — às 17,20 horas — 1.300 metros — Cr$ 75.000,00 — (BETTING). Quilos

1—1 GUANANDI ... 9 56
2 ZIZINHO ... 2 56
2—3 SNOWFALL ... 1 56
4 JACYRNOS ... 5 56
3—5 CENTURIONE ... 8 56
6 NABAB ... 10 52
7 COLIGNY ... 7 56
4—8 NACISSUS ... 4 56
9 KING LILAC ... 3 58
" CLAMART ... 6 56

RAIOS X DR. VICTOR CÔRTES
Exames radiológicos em residências
TOMOGRAFIAS
Diàriamente das 8 às 11 e das 14 às 17 horas
RUA ARAÚJO PÔRTO ALEGRE, 70 —
9.º andar — Tel.: 22-5330

Typhoon The Second desceu os 360 em 21".4

Em pista de areia pesada foram realizados os aprontos dos parelheiros que se acham inscritos na corrida de amanhã, na Gávea.

O cavalo Typhoon The Second, sob a direção de Manoel Silva, fêz uma das boas «partidas» ao descer os 360 metros em 21" 2/5.

APRONTOS

Os exercícios anotados foram os seguintes:

1.º PAREO
JARAZAL, C. Dias, 600 em 38" 2/5
T. THE SECOND, E. Castillo, 360 em 21"2/5
HISTORICO, L. Rigoni, 800 em 51"

2.º PAREO
SEA MEW, E. Castillo, 360 em 22"4/5
DONATRICE, L. Rigoni, 600 em 41"
ARACIA, O. M. Fernandes, 800 em 50"2/5

3.º PAREO
DORIS, J. Tinoco, 800 em 51"
BELLE ARMADA, P. Fontoura, 600 em 40"

4.º PAREO
CABALLERO, W. Andrade, 700 em 46"
NARU, J. Tinoco, 600 em 37" 2/5

5.º PAREO
LA MOUSME' I. Amaral 600 em 35"2/5

6.º PAREO
MEMPHIS, L. Rigoni, 700 em 46"
SEA VENON, H. Cunha, 360 em 23"
ANNETTE, H. Cunha, 360 em 23"
REAL DELIGHT, D. P. Silva, 600 em 36"3/5
LUZITANA, A. Portilho, 600 em 37"
ESTAMPILHA, A. Portilho, 600 em 39"2/5

7.º PAREO
CHATEAU LAURIER, L. Rigoni, 600 em 41"
DON FLAVITO, A. Marçal, 700 em 44
TANGO LINDO, D. Moreira, 600 em 3""3/5
VIAUT, C. Dias, 600 em 35" na reta oposta
ICHABO, J. Marinho, 600 em 37"

8.º PAREO
KISBER, L. Rigoni, 360 em 22" 2/5
EL VALIENTE, H. Cunha, 600 em 35"2/5
RAYON D'OR, O. Ullôa, 600 em 38"
RIO NEGRO, J. F. Santos, 700 em 43"2/5

Luis Diaz, pilôto de Kubelik no 1º páreo de quinta-feira última

Diaz: Kubelik nunca estêve na carreira

O jóquei Luiz Diaz, que montou o cavalo Kubelik no primeiro páreo de quinta-feira última, informou, no Livro de Ocorrências, que o filho de Kopais nunca estêve na corrida, apesar dos seus esforços em exigí-lo a fundo. Acrescentou, ainda, Diaz, que Kubelik não confirmou o esperado.

Haroldo Vasconcelos, pilôto de My Fair Lady, declarou que entre os 1.300 e os 1.200 metros Messilia (A. Santos) e Dianela (J. Tinoco) correram para dentro, levando o declarante que acabou por prejudicar a competidora Ximbaúva (J. Marchant).

OCORRÊNCIAS

As principais ocorrências verificadas foram as seguintes:

1.º PAREO — **L. Diaz** (Kubelik), declarou que seu pilotado nunca estêve na corrida, apesar dos seus esforços em exigí-lo a fundo. Não confirmou o esperado.

4.º PAREO — **H. Lima** (Mme. La Marquise), declarou que sua pilotada estando acostumada a largar fora do box e tendo desta vez, largado dentro do mesmo, saiu com mêdo das suas competidoras de fora. A. Santos (Tina) declarou que na altura dos 360 metros sua pilotada se atirou para dentro, mas sendo logo corrigida. M. Alonso (Cerveja Preta) declarou que 100 metros após a partida foi fechado por diversos competidores, sendo obrigado a parar sua pilotada.

5.º PAREO — **L. Diaz** (Hortam), declarou que seu pilotado se negou a correr durante todo o percurso.

6.º PAREO — Celestino Gomez, treinador de Locatário, declarou que seu pensionista foi acometido de hemorragia. Adiantou, ainda, que levou o referido animal ao Serviço de Veterinária. M. Silva (Locatário), declarou que seu pilotado foi acometido de forte hemorragia. Adiantou, ainda, que levou o referido animal ao Serviço de Veterinária. M. Silva (Locatário), declarou que seu pilotado foi acometido de forte hemorragia durante o percurso seu pilotado vinha se atirando para dentro, apesar dos seus esforços em contrário.

7.º PAREO — **Wilson de Souza**, treinador de Torquemada, declarou que atribui o fracasso do seu pensionista a ter se aberto a ferradura da mão direita.

8.º PAREO — **E. Castillo** (Tabajar), declarou que na altura dos 1.000 metros foi fechado por Isleros (J Carlindo) a mando do pilôto de Ocaso (L. Diaz) que o mandou ir para dentro.

5.º PAREO — **H. Vasconcelos** (My Fair Lady) declarou que entre os 1.300 e os 1.200 metros, Messilia (A. Santos) e Dianela (J. Tinoco) correram para dentro tendo levado nesse lance o declarante para dentro, e, nesse caso prejudicado Ximbaúva (J. Marchant), que tropeçou nas patas da pilotada do declarante. J. Tinoco (Dianela), declarou que contesta a parte dada pelo seu colega H. Vasconcelos (My Fair Lady) pois não levou essa sua competidora para dentro. A. Santos (Messilia), declarou que contesta a parte dada por H. Vasconcelos (My Fair Lady) e acrescentou que êsse seu colega forçou uma passagem inexistente.

6.º PAREO — **D. P. Silva** (Reyel) declarou que seu pilotado vinha se escorando durante todo o percurso, motivo pelo qual não confirmou o esperado. João Piotto, treinador de Reyel, declarou que seu pensionista não correspondeu ao esperado, atribuindo a raia de grama dura, pois o mesmo vinha se escorando todo o percurso. Adiantou, ainda que seu pensionista possuia bons trabalhos para ganhar a corrida.

7.º PAREO — **G. Almeida** (Garoto de Ouro), declarou que 200 metros após a partida, Poeta Negro (J. Marinho), foi para dentro imprensando o declarante na crêca, obrigando-o a levantar.

9.º PAREO — **A. Cardoso** (Ibirapuitan), declarou que durante todo o percurso seu pilotado vinha se atirando para dentro, não podendo, assim, ser exigido a fundo.

Cabelo branco?
Orf-Léne
está mais caro, mas
TINGE MELHOR

Dr. Agostinho da Cunha
Sífilis Câncer Eczemas, Verrugas Espinhas Queda do Cabelo Furúnculos, etc.
Assembléia, 73 - Tel. 42-1355

Nove estreantes nas próximas corridas

Nas reuniões de amanhã, sábado e domingo próximos vão «debutar» nove parelheiros nacionais, oriundos dos mais diversos centros de criação do país.

Entre os estreantes figura o potro Xadrez, do «Stud» Zélia G. Peixoto de Castro, portador de uma boa campanha no Hipódromo de Cidade Jardim.

RELAÇÃO

Eis a relação dos estreantes:

QUINTA-FEIRA

JETON — Masculino, alazão, São Paulo, nascido em 15-10-54, por El Faro em Malasa, de criação e propriedade do sr. Artur Orlando. Treinador: José Lourenço Filho.

ARACIA — Feminino, castanho-escuro, São Paulo nascido em 19-7-54, por Ugelo em Odracia, de criação do sr. Silvio Penteado e propriedade do sr. Nelson Rubens de Miranda. Treinador Paulo da Fonseca.

KINGDOM — Masculino, castanho-escuro, São Paulo, nascido em 2-8-52, por Savernake em Pamperada, de criação da Fazenda São João e Graça e propriedade do s. Xavier Chedak. Treinador: Moacir Canejo.

SÁBADO E DOMINGO

FRIVOLA — Feminino, castanho, São Paulo, nascido em 4-9-54, por Bambino em Frania, de criação dos srs. Roberto e Nelson Seabra e propriedade do sr. Mário Tavares Leite. Treinador: Luis Tripodi.

ZIZINHO (ex-Girasol) — Masculino, castanho claro, S. Paulo, nascido em 9-10-54, por Mon Cheri em Strategy, de criação da Fazenda Nova e propriedade do sr. João de Castro Godoi. Treinador: Artur Araujo.

CENTURIONE — Masculino, alazão, São Paulo, nascido em 29-8-54, por Destino em Cubanita, de criação do sr. Euvaldo Lodi, Propriedade do Stud May. Treinador: Manuel de Souza.

XADREZ — Masculino, castanho, São Paulo, nascido em 13-8-55 por Sayani em Maldita, de criação do sr. A. J. Peixoto de Castro. Treinador: Carlos de Carmo Cabral.

ALTANEIRO — Masculino, alazão, Minas Gerais, nascido em 18-10-55, por Neapolitan Star em Ember, de criação do Haras Barbacena e propriedade do sr. Hélio de Almeida Cipriano. Treinador: Claudemiro Pereira.

NARCISUS — Masculino castanho-escuro, São Paulo, nascido em 28-11-54, por Sandjar em Harmonia, de criação e propriedade do sr. Henrique de Toledo Lara. Treinador: José Lourenço Filho.

RÊDE FERROVIÁRIA FEDERAL S. A.
ESTRADA DE FERRO CENTRAL DO BRASIL
EDITAL

Coléta de Preços n. 8/SDM/58, à realizar-se em 14 de outubro do corrente ano, às 15 horas. O Departamento do Material, localizado no Edifício da Estação D. Pedro II, na sala 700, receberá propostas para aquisição dos seguintes materiais: 1.500 m2 — Frizo de macho e fêmea de Peroba de Campo ou Peroba Rosa, conforme amostra na sala 208-A. Outros detalhes e informações serão prestados na sala 711 do citado Edifício.

Divirta-se de verdade, ouvindo
"ALI BABÁ E OS 40 GARÇÕES"
Hoje, às 20,30 horas, na
RÁDIO MAYRINK VEIGA
Produção de Max Nunes,
patrocínio de
"O MUNDO DAS LOUÇAS"

GRANDE LIQUIDAÇÃO DE MÓVEIS
A Fábrica de Móveis Guanabara está liquidando o seu fabuloso estoque de móveis. Grande variedade em dormitórios e salas em Marfim, Imbuia e Peroba — Qualquer quantidade de peças. Preços nunca vistos.
Fábrica de Móveis Guanabara
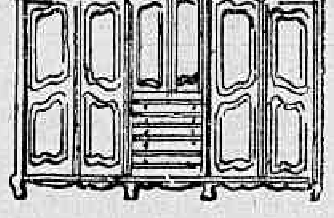
RUA FREI CANECA, 69
Tel.: 32-0044 — 32-5397
Diàriamente das 7 às 18 hs. Aos sábados, de 7 às 12 hs.

INSTITUTO DOS INDUSTRIÁRIOS
DEPARTAMENTO DE INVERSÕES
Serviço de Aprovisionamento
Concorrência Pública n.º SPIE 4/58
AVISO

1 — Faço saber aos interessados que, no "Diário Oficial" do Estado de São Paulo, de 25 de setembro de 1958, fls. 53/54, foi publicado o edital de concorrência pública n.º SPIE 4/58, referente à execução dos serviços de estrutura de concreto armado em um edifício de 14 (quatorze) pavimentos a ser construído na Avenida 9 de julho, no Estado de São Paulo.

2 — O referido edital acha-se afixado na sede do serviço de Aprovisionamento, na Avenida Rio Branco, 124 — 14.º andar, Distrito Federal, onde serão prestados quaisquer esclarecimentos.

3 — As propostas deverão ser apresentadas na Seção de Aprovisionamento do Serviço de Engenharia, sito na Rua Senador Feijó n.º 143, 13.º andar, São Paulo, até às 15,00 horas do dia 13 de outubro de 1958, quando se dará o encerramento da aludida concorrência.

JOSÉ PIRATININGA JUNIOR
Chefe do Serviço de Aprovisionamento

CÊRCA EXTERNA — Oscar Varêda

Apesar dos desmentidos, informo que aquela história da empola do biquinho tôrto é verdadeira. — Não garanto se é "dopping". Apenas que ajuda um bocado os bichos a mexer mais depressa com as perninhas. O negócio vem de São Paulo e é adquirido numa casa da Rua São Bento...

* * *

Informação segura da coluna pernambucana: O Hipódromo de Campos Elíseos vai reabrir no próximo dia 21 do corrente. Hoje será distribuído na Gávea o projeto de inscrições. — Sexta-feira próxima haverá um teste definitivo na pista com a presença da imprensa turfista. Ao fundo um grandioso churrasco.

* * *

DIABO LOURO entrou direto após aquela de domingo, para um bloco de cavalos políticos da Gávea. Os tais que prometem e não cumprem nunca. Aliás o ex-MOBY DICK é um dos mais votados da lista...

* * *

KAKI que era craque no Tarumã em pista de areia, saiu de lá e passou a gostar da grama. Suas melhores corridas: Uma, na tarde do último G. P. "São Paulo" na grama de Cidade Jardim. A outra sábado último na grama da Gávea. Isto depois de vários últimos na areia. Vá você entender corridas...

* * *

O sr. Juan Francisco Marchant a conselho médico não deverá atuar esta semana. — Um engraçadinho já arranjou piada sôbre: — Êle ficou com mêdo do XADREZ...

* * *

C. Carvalho vem aí para passar uns dias no Rio. Depois volta para o Paraguai onde continua brilhando. Dia 29 com aquêle mesmo HONROSO de outras vitórias, obteve mais uma. Ganhou o Clássico "Boquiron" de ponta a ponta por um boqueirão. Dia 12 poderá repetir a dose no Clássimo das Américas e na manhã seguinte estará voando para o Rio de Janeiro.

* * *

Impressionante os progressos de TEMIVEL. Pregou um tempo louco na milha, bem perto do recorde mostrando que será um valor seguro para o Stud Paula Machado. — E desta vez foi corrido na expectativa, contrariando alguns entendidos que acreditavam que só poderia atuar na ponta para render o máximo.

* * *

Todo mundo pede pista sêca para domingo. Existem ainda algumas dúvidas entre RIBAL e ENDYMION.

* * *

O tempo mostrou que o sr. Pedro que além de Gusso é Filho estava com a razão. Quando ainda perdedor e AÇORIANO com duas vitórias o paranaense afirmava: — FRONTENAC é o melhor dêles... — Agora a coisa está certinha e até venderam o outro.

* * *

Recebo visita do bom Hervé Salgado lá de Campos. Movimento de apostas continua subindo. Apostas de placês fazendo muito sucesso. DON LUIZ, PARBOLITO, ZEMONI, RUBIROSA, AFAGO, CAMPO LINDO e GERANIO foram os ganhadores do último domingo. GERANIO ganhou no "photochart" a melhor carreira. Segundo chegou o mestiço CHIMARRÃO que derrotou entre outros IBAÑEZ, BOULEVARD D'OR, MAIS LINDO e MINUETO no tempo de 62"3/5 para o quilômetro. Sinal de que o mestiço CHIMARRÃO não brinca em serviço.

* * *

Fora isto sábado a BORBOLA está aí mesmo de volta e hoje lá em São Vicente a pobre ITAJUBA' após um terceiro na estréia (largou muito atrasada) pode dar sua primeira alegria legal melhorando a lavoura que não anda lá estas coisas...

Escorial: 2040 metros em 130"2/5, bem

Na manhã de domingo foram realizados vários exercícios de parelheiros que deverão reaparecer breve nas corridas da Gávea.

O potro Escorial, pilotado por Altamir Vieira, passou a volta fechada em 130" 2/5, agradando bastante. Sinfonia, do «Stud» Paula Machado, floreou 82" nos 1.300 metros, muito bem.

TRABALHOS

Os trabalhos anotados vêm a seguir:

TAMISA, J. G. Martins, 1.200 em 81" — 200 em 15"
BORBOLETA, W. Andrade, 1.400 em 97"1/5 — 200 em 155"2/5
BURUNDUM, Ed. P. Coutinho, 1.500 em 96"1/5 — 200 em 13" 1/5
INGASEIRO, L. Rigoni, 1.500 em 99" — 200 em 13"1/5
ESCORIAL, A. Vieira, 2.040 em 130"2/5 — 1.600 em 101"3/5 — 200 em 14"
ESTUARDO, L. Rigoni, esperou nos 1.600 metros
ZEZE' L. Vieira, 1.200 em 77" — 200 em 13"2/5
FRANCFORT, A. Vieira, 2.040 em 139" — 200 em 14"2/5
SINFONIA, J. F. Santos, 1.300 em 84" — 200 em 15"1/5
CUBA, J. Martins, 1.300 em 85" — 200 em 15"
TAPERA, O. Ullôa, 1.300 em 84" 2/5 — 200 em 14"
TED, J. F. Silva, 1.300 em 84"3/5 — 200 em 15"
JUAR, J. Viana, 1.200 em 80" — 200 em 14"
ZEZINHO, L. Vieira, 1.400 em 89"4/5 — 200 em 14"2/5
CLAIR, L. Rigoni, 1.600 em 109"1/5 — 200 em 13"2/5
UJARA, J. Marchant, 1.300 em 84" — 200 em 14"2/5
UKRANIA, J. F. Santos, 1.300 em 84" — 200 em 14"
VANDALO, Marchant, 3.340 em 247" — últimos 2.040 em 144" — 1.600 em 110" — 200 em 15"
GJA. MADRID, J. Portilho, 1.300 em 85"2/5

CAMISAS CAPIXABA
A ETIQUETA DA CAMISA PERFEITA
PRAÇA MUNICIPAL, 350
— COLATINA - E. Santo

ARLINDO SILVA
(Ex-TÉCNICO DA JAPERICIA)
RELÓGIOS Mido CONSÊRTO
Conserta e restaura a impermeabilidade com perfeição e garantia — conserta também qualquer outra marca, dando garantia por escrito — AV. 13 DE MAIO, 47 — 7.º ANDAR — SALA 709 — Edifício Itu - Tabuleiro da Baiana.

SINDICATO NACIONAL DOS CONTRAMESTRES, MARINHEIROS, MOÇOS E REMADORES EM TRANSPORTES MARÍTIMOS

Edital de Convocação para Eleição da Diretoria e Membros do Conselho Fiscal e Representantes da Entidade no Conselho da Federação a que está filiado êste Sindicato

Faço saber aos que virem êste EDITAL, ou dêle tiverem conhecimento que, no período de 5 de novembro de 1958 a 15 de janeiro de 1959, das 10 horas às 18 horas, serão realizadas as eleições para Diretores, membros do Conselho Fiscal e Representantes da entidade no Conselho da Federação a que está filiado êste Sindicato, bem como seus respectivos suplentes, ficando aberto o prazo de 20 (vinte) dias que correrá a partir da primeira publicação dêste, para o registro das chapas na secretaria, de acôrdo com o disposto no Art. 3.º parágrafo 2.º das instruções aprovadas pela Portaria Ministerial n.º 146 de 18 de outubro de 1957. As chapas deverão ser registradas em separado, sendo uma para os candidatos à Diretoria da entidade e seus suplentes, outra para o Conselho Fiscal e respectivos suplentes e uma terceira para os representantes no Conselho da Federação e seus suplentes, de conformidade com o disposto no parágrafo 2.º do Art. 5.º das referidas instruções. Os requerimentos para o registro das chapas contendo os requisitos previstos no Art. 3.º das instruções, deverão ser apresentados na secretaria em 3 vias, pessoalmente pelos seus encabeçadores, não sendo permitido para tal fim, a outorga de procuração.

De acôrdo com as normas vigentes, tendo em vista que as eleições serão realizadas em mesas supletivas nos locais de trabalho, Delegacias e na sede, faço saber por outro lado, que não será permitido o voto por procuração, e que só poderá votar aquele que apresentar a carteira sindical a fim do presidente da mesa apor o visto, e finalmente que nas Delegacias a Eleição iniciará 10 dias após a Matriz e encerrará 10 dias antes do encerramento da sede.

Rio de Janeiro, 5 de outubro de 1958

WALDIR GOMES DOS SANTOS — Presidente

O CND CANCELOU A LICENÇA DE VIAGEM DO BELA VISTA

Cartas na mesa

Daqui a dois meses, mais ou menos, centenas de brasileiros de tôdas as classes sociais vão deixar o país em giros intermináveis pela Europa. Incrementação do turismo, dirão vocês. Jôgo de futebol, responderemos nós. Mais de uma dezena de clubes, dentre êles os melhores e os piores do país, os plantéis mais poderosos e os mais bizonhos, pretendem realizar temporadas que vão de 15 a 25 jogos. Muitos dêsses clubes cometerão vários "Bela Vista" em suas excursões. Quanto a isso não há a menor dúvida. Da mesma forma, numerosos vigaristas internacionais, os empresários, encherão seus bôlsos de dólares e o futebol nacional de nódoas.

Dentro de pouco tempo o CND será invadido pelos prepostos dos srs. Roberto I. Fauszlinger (principal responsável pela excursão do Bela Vista), Ari Lundi, João Chiavoni, Crabnjik, Zé de Gama, irmãos Doce e outros "gangsters" do futebol internacional. Apresentarão êles, cândidamente, os papéis que aquêle órgão exige cheio de vento e receberão a carimbada salvadora no verso de cada um dêles: legal. Dali para diante, farão igual aos condutores de bonde: três pra mim, um pra Light, cinco pra mim, um pra Light. E irão enchendo as algibeiras, impunemente. Como sempre, nem o CND nem a CBD se preocuparão em saber se tôdas as agremiações viajantes têm condições técnicas para representar o nosso futebol no exterior. Não ligarão, também, para o fato delas disputarem vinte ou cinquenta partidas cada uma. Os únicos clubes do mundo que realizam mais de cinco jogos por excursão são os nossos. Em compensação, o único país que permite a livre atividade dos empresários, também é o nosso. À sombra dos gols que Pelé e Vavá marcaram na copa, êsses senhores farão uma propaganda desenfreada, na Europa, dos clubes que vão presidir. Em excursão, quem preside os clubes são os empresários, e não os presidentes eleitos pelos órgãos deliberativos. O empresário faz o que quer e o que não quer. A turma tem que dizer "amem". Possìvelmente os "gangsters" brigarão muito entre si, neste fim de ano. Ou brigarão ou farão um sorteio para ver qual dêles vai apresentar o "campeão do Brasil". O que não poderão fazer é apresentar, cada um, o seu "campeão do Brasil". Vai dar na vista. Todos os países do mundo serão invadidos pelos clubes brasileiros. Os paredros começarão a usar, brevemente, seus "pistolões", para não ficarem fora da "bôca". Êles são os principais aliados dos empresários, que lhes conhecem a sêde por passeios que, por conta própria, não fariam jamais. Outros empresários agem diferente: organizam seus comitês de imprensa. Tudo dá certo, no fim. Só que essa pouca vergonha tôda será presidida pelos órgãos que deviam salvaguardar o prestígio que um grupo abnegado conquistou a ferro e fogo na Suécia.

NEY BIANCHI

FLU CONTRA PELOTAS HOJE À NOITE

O Fluminense disputará hoje um jôgo contra o E. C. Pelotas, em Pôrto Alegre, e poderá incluir na sua representação (FMF autorizou ontem) o jogador Altair, que se encontra atualmente sem contrato.

A apresentação do tricolor carioca em gramados gaúchos está ligada à comemoração do cinquentenário de fundação daquele clube do interior do Rio Grande do Sul.

EQUIPE TRICOLOR

A formação da equipe do Fluminense para hoje à noite, na cidade de Pelotas, deverá ser a seguinte: Castilho; Jair Marinho, Edil e Altair; Nilo e Telê; Almir, Gutemberg (Valdo), Romeu (Jair Francisco) e Mozart. Tudo depende, ainda, da palavra final do técnico, que agirá de acôrdo com o Departamento Médico.

JUIZES INDICIARAM CINCO CRAQUES: TJD

Para julgamento no TJD estão indiciados os seguintes jogadores: Zózimo e Jaime, do Bangu, por atitude inconveniente; Pinheiro, do Fluminense, atitude inconveniente; Russo (Portuguera) e Nadir (Madureira), por agressão. O TJD instala-se na próxima sexta-feira à noite.

"CÉREBRO" VAI RETORNAR

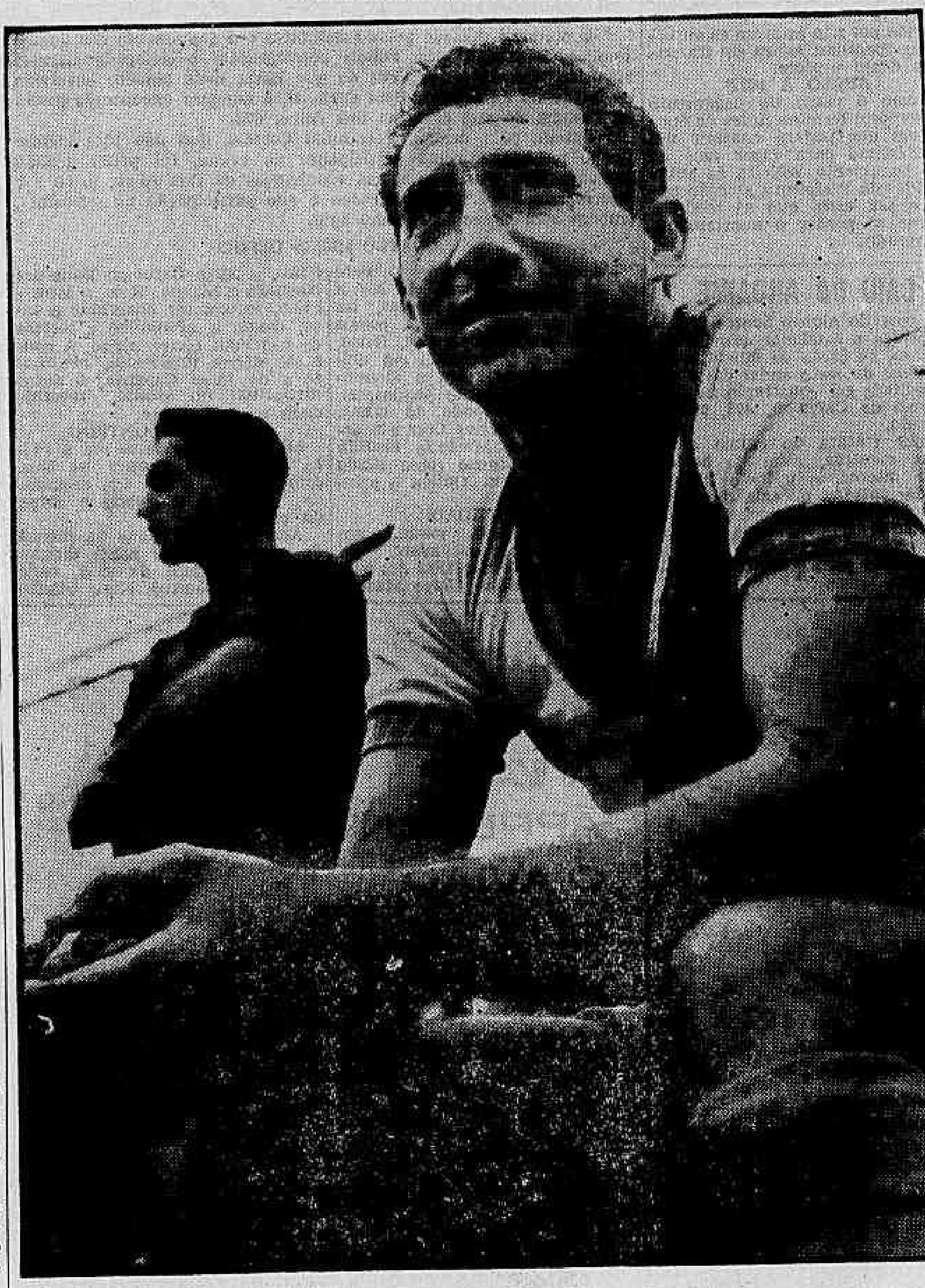

O dianteiro Pinga, segundo a própria direção técnica do Vasco da Gama, retornará domingo à equipe líder do campeonato, que disputará contra o Canto do Rio o seu segundo compromisso pelo returno. "Artilheiro" e o verdadeiro "cérebro" do conjunto vascaíno, o retôrno de Pinga representa ordem e maior potencialidade ofensiva para o líder

CBD recebeu ontem o processo: vai punir

Em reunião de ontem, o Conselho Nacional de Desportos resolveu, afinal, tornar sem efeito a licença concedida para a excursão do Bela Vista ao Velho Mundo, ordenando o cancelamento imediato da mesma e entregando o processo à CBD, que deverá tornar efetiva a medida.

A nota do órgão federal arrazoa de três maneiras o cancelamento da excursão do Bela Vista: 1) Desrespeito à decisão do CND, que aconselhou o seu retôrno através de canais oficiais. 2) Abandono do técnico. 3) Atos de indisciplina comprovados. Êsses pontos determinaram a cassação imediata da licença.

VAI PARAR NA C.A.I.

Ontem mesmo a CBD recebeu o expediente do "afaire" Bela Vista, tendo sido o mesmo encaminhado à Comissão de Assuntos Internacionais, a qual, após emitir o seu parecer, encaminhará o processo à diretoria para deliberação final.

Ocorre, porém, que pela sua legislação, a CBD não tem fôrça para fazer retornar o Bela Vista (pois se o CND confessadamente não teve...). Assim, o que poderá acontecer é ela, através de sua diretoria, sugerir e aplicar as penalidades necessárias (suspensões, multa etc.). O assunto poderá ser apreciado ainda hoje pela CAI (e já não erá sem tempo), seguindo imediatamente para a diretoria.

TERIA RESOLVIDO REGRESSAR

Notícias não confirmadas, chegadas de Sete Lagoas, nos dão conta, outrossim, que a Diretoria do Bela Vista, reunida em caráter extraordinário, teria, face aos últimos acontecimentos e às investidas constantes da imprensa do país inteiro, resolvido ordenar o retôrno imediato do Bela Vista, cancelando assim o restante da excursão.

DESDE HOJE, TOTALMENTE ILEGAL

Considerando a medida tornada pública ontem, pelo CND, o Bela Vista está, desde hoje, em ilegalidade total, podendo sua permanência na Europa, daqui para diante, acarretar-lhe severas punições, dentre as quais a suspensão de seus direitos por período indeterminado, inclusive com ameaça de cassação do seu alvará de funcionamento, o que o afastaria imediatamente dos quadros da Federação Mineira de Futebol. Além de encaminhar o processo à CBD, não se sabe se o CND expediu ordem telegráfica à chefia da delegação belavistense comunicando a sua decisão.

A medida de cassação de licença da excursão do Bela Vista foi proposta pelo presidente José Maria de Paula Ramos e aprovada pelo plenário do Conselho. Desde que assumiu a presidência daquele órgão, o sr. Paula Ramos vem procurando, por todos os modos, solucionar a questão da viagem do Bela Vista, tendo sido sua a iniciativa de solicitar os préstimos da Embaixada Brasileira em Londres.

Esportes à minuta

Volibol

♦ O Presidente da Federação gaúcha de volibol, sr. José Viana, visitou na tarde de ontem o Presidente da Confederação Brasileira de Volibol, sr. Antonio Jaber, solicitando providência para o campeonato sul-americano de volibol.

♦ Alega o sr. José Viana que a Confederação não cuidou como devia os detalhes para aqueles importante certame. O campeonato sul-americano de Volibol, será realizado na capital gaúcha no período de 4 a 9 de novembro próximo.

Atletismo

♦ Sábado haverá na pista do Maracanã, a realização da última "Qualquer Classe" que a FMA programou para movimentar os ases cariocas. O Vasco novamente se apresenta como o principal favorito.

♦ Grande expectativa reina em tôrno na futura competição do Troféu Brasil ,no próximo dia 19, nesta capital, com a participação dos grandes atletas paulistas.

Basquete

♦ Importantes assuntos relacionados com o campeonato Mundial de Basquetebol deverão ser debatidos na reunião que a Comissão Técnica da Confederação Brasileira de Basquetebol fará realizar na próxima quinta-feira, às 16 horas.

♦ Na ocasião estarão presentes o técnico designado para o certame Mundial do Chile, Togo Renan Soares (Kanela) bem como o seu assistente, o ex-cestobolista João Francisco Braz.

♦ MOSCOU, 7 — A equipe mascuina de basquetebol da URSS pela primeira vez tomará parte no campeonato mundial de bola ao cesto, que se deve realizar em janeiro do próximo ano em Santiago do Chile, anunciou a Agência Tass. Antes de atuar perante o público sul-americano, a seleção soviética enfrentará as equipes da Argentina e da França, que os dirigentes russos convidaram a virem jogar na União Soviética.

DEJAIR E LUIS CARLOS DE VOLTA

Dejair e Luís Carlos voltarão do ataque do Bangu, oportunidade em que Gentil Cardoso tentará rearmar a equipe que das decepcionantes atuações lhe valeram um oitavo lugar na tabela de colocações, coisa que não condiz com a tradição e a fôrça do clube.

Também a defesa será modificada, esperando Gentil Cardoso poder lançar Darci Faria e Joel, componentes da zaga titular, que estão aos cuidados do dr. Madalena e não puderam enfrentar o Vasco, por falta de condições físicas.

ZÓZIMO CONTINUA

Ao contrário do que foi noticiado, Zózimo não está tirando o corpo fora e, embora tivesse falado na possibilidade de um descanso, continuará jogando com o mesmo entusiasmo.

Expulso de campo na partida com o Vasco, Zózimo depende do julgamento de sexta-feira, embora seus antecedentes representem atenuantes muito fortes, que poderão absolvê-lo.

COQUETEL DIA 14 PARA INAUGURAR ARQUI-POLI

A tradicional competição denominada ARQUI-POLI, que se disputa anualmente reunindo universitários da Faculdade Nacional de Arquitetura da Universidade Católica e da Escola Politécnica da Universidade Católica, será inaugurada oficialmente no próximo dia 14.

Do programa de abertura da grande competição consta um coquetel a ser oferecido à imprensa, atletas e pessoas ligadas ao certame, às 18 horas do dia 14, nos salões da Faculdade Nacional de Arquitetura.

JAIME SOARES ALVES:

'Bangu embola tudo e não deixa jogar bem'

«O Vasco jogou o suficiente para vencer o Bangu e não ficamos decepcionados com a atuação do conjunto que, apesar dos desfalques, soube levar o jôgo com tranquilidade, mantendo ascendência técnica e não permitindo que o adversário ameaçasse» — disse Jaime Soares Alves ao DC, ainda abordando o embate com o Bangu, tumultuado do campo para fora por declarações violentas do presidente Fausto de Almeida contra Frederico Lopes.

«Tenho observado que o Bangu, contra os grandes, procura apenas defender-se, embolando tudo no centro, abandonado as laterais e concentrando de tal maneira os seus homens que nem pode exibir um grande padrão nem deixa que o adversário o faça, dando às partidas uma côr melancólica e sem vida.

MELHOR DO PAÍS

— Gostou de Dario e Dominguinho?

— Gostei. Jogaram razoàvelmente. Dario um pouco melhor do que Dominguinho, talvez. Sabe lá o que é substituir o maior ponta esquerda do Brasil!?

— E o Bangu?

— Tem um goleiro bom.

PINGA E CORONEL

— Acha que Pinga e Coronel poderão voltar ao time domingo?

— Tenho esperanças. Naturalmente o dr. Valdir vai examiná-los, intensificar o tratamento e vamos ver como as coisas ficam.

— E Almir?

— Também é um caso do Departamento Médico.

GRADIM CAUTELOSO

Enquanto o vice-presidente Jaime Soares Alves acredita no retôrno de Pinga e Coronel, Gradim prefere traçar seus planos da semana, colocando-os à margem. Continuará treinando o plantel como se a equipe tivesse de jogar contra o Canto do Rio, com Dominguinho e Dario. Se Pinga e Coronel forem liberados pelo dr. Valdir, muito bem; em caso contrário não haverá decepções.

Por isso mesmo, quem perguntar a Gradim quais são os seus planos neste princípio de semana, ouvirá que pretende manter o mesmo time. Coronel e Pinga estão com o Departamento Médico.

PRESENÇA DE CACÁ ESTÁ QUASE CERTA

Cacá está reagindo ràpidamente e sua presença na partida de domingo é coisa quase consumada, segundo a opinião do dr. Hilton Gosling e de João Saldanha.

Servílio deverá ceder seu pôsto a Jorge, para possibilitar a entrada do zagueiro titular, enquanto Amoroso, como dissemos ontem, deverá continuar no comando.

(Conclui na pág. 11)

V. Braune não quer o América em M. Bonita

Interpretando ao seu modo o critério estabelecido pelo Conselho Arbitral da FMF, que determina sejam os principais jogos de cada rodada disputados nos campos de maior capacidade, o América resolveu bater-se contra a ida de sua equipe, domingo, à Moça Bonita, para bater-se com o Bangu, cuja diretoria insiste em que o prélio seja disputado naquele local.

A pretensão do América foi ontem manifestada na sede da FMF, pelo próprio presidente Volney Braune que resolveu, inclusive, convocar uma reunião do Conselho Arbitral para a solução do impasse.

PENSA NO MARACANÃ

Tomando conhecimento da pretensão do América, a direção do Bangu fixou a posição de somente concordar em trocar de local, caso o jôgo possa ser disputado no Estádio do Maracanã, atualmente a serviço do Tribunal Regional Eleitoral.

Também os americanos julgam ser possível o aproveitamento do Maracanã, por acreditar que, até sexta-feira próxima, a apuração do pleito de três de outubro já esteja concluída.

PONTA DIREITA DO FLA SERÁ CONHECIDO

A escolha do ocupante da extrema direita da equipe rubronegra que, com a saída de Joel, passou a contar com três candidatos (Oto, Luís Carlos e Roberto), é problema único com que conta Fleitas Solich para armar a ofensiva do Flamengo, que joga domingo contra o São Cristóvão.

O time rubronegro vai fazer, hoje à tarde, o seu primeiro coletivo ligado àquele compromisso e, nessa oportunidade a torcida do Flamengo já terá idéia segura das preferências de Solich quanto ao ocupante daquela posição.

OS CANDIDATOS

Oto, que veio dos juvenis; Luís Carlos, que joga como "ponta de lança" no time de aspirantes; e Roberto, que já substituiu a Joel em algumas oportunidades no time de cima — são os candidatos ao posto deixado vago pelo ponteiro campeão do mundo que vai para a Espanha.

Dos três Roberto é o que merece as preferências de Solich, ocorrendo, todavia, que êste jogador não se encontra bem fisicamente e, nessas condições, não poderá ser lançado domingo. Oto e Luís Carlos assim, disputarão o pôsto.

Uma terceira alternativa será o deslocamento de Babá para a direita com a entrada de Alfredinho pela esquerda.

ROMEIRO CONTINUA NA ZAGA

Não podendo contar com Jorge, afastado do embate com o São Cristóvão por uma distensão na virilha, Yustrich manterá Romeiro na zaga lateral direita, considerando a sua espetacular atuação contra os alvos quando, mesmo deslocado, foi uma das maiores figuras do conjunto.

A permanência de Romeiro na zaga acarretará a manutenção de Amaro na asa média direita, onde também brilhou muito na última partida, tendo inclusive marcado um belo tento, defendido e apoiado com decisão.

MESMA EQUIPE

Embora o dr. Ênio Jorge continue lutando para recuperar Jorge, o jovem zagueiro americano continua se queixando muito e dificilmente poderá jogar domingo.

Em virtude disso, Yustrich pensa manter a mesma equipe que virou espetacularmente, no último domingo, em cima do São Cristóvão.

PASSARITO EM NATAL PARA NOVOS "PEGAS"

Em visita à redação do DC, o lutador Passarito informou que, no próximo dia, êle voltará à cidade de Natal para disputar duas lutas, a primeira contra Aderbal e a última frente ao campeão da Marimba, Bernardão, a quem impôs recentemente um duro revés.

Passarito — que diz estar se preparando para readquirir a antiga forma — fará as duas lutas na modalidade de "vale-tudo", as quais serão empresadas pela Rádio Nordeste.

LUTA SANGRENTA

Disse Passarito, na oportunidade, que o "vale-tudo" que disputou recentemente com Bernardão, na cidade de Natal, constituiu-se numa das mais sangrentas lutas em que já interveio em tôda a sua trajetória de homem de ringue. A vitória lhe pertenceu e o seu adversário, duramente castigado, chegou a precisar de internamento num hospital.

Passarito trazia na face (muitos hematomas) a prova da dureza do combate travado com Bernardão.

GRANDE HOTEL ESTORIL

VITORIA
E. E. SANTO
O maior, o mais luxuoso e o mais moderno Hotel do Estado
End. Tel.: ESTORIL

CONTRA A CASPA
JUVENTUDE ALEXANDRE
EVIDENTE EFICÁCIA

Dr. Agostinho da Cunha
Sífilis Cânce, Eczemas Verrugas Espinhas Quedas do Cabelo Furúnculos etc
Assembléia 73 Tel 42-1155

PARA SUAS VIAGENS
AGÊNCIA GERAL
Passagens e turismo
"BRASMUNDI LTDA."
RUA SENADOR DANTAS, 25 — RIO DE JANEIRO
TELEFONES: 42-9918 — 32-4663 e 32-8181 — Ramal 299

IPASE — Departamento de Aplicação de Capital

CONCORRÊNCIA PÚBLICA

EDITAL 169/58

Refundação do prédio da lavandaria do Hospital dos Servidores do Estado

O Presidente da Comissão de Concorrências do Departamento de Aplicação de Capital do IPASE, criada pelas Instruções n. 41, de 2 de junho de 1956, faz público, para conhecimento dos interessados, que, no dia 22 de outubro corrente, às 14,00 horas, o referido órgão receberá propostas para a refundação do prédio da lavandaria do Hospital dos Servidores do Estado, conforme Edital n. 162/58, publicado no "Diário Oficial" de 2-10-58, às fls. 21.536.

Rio de Janeiro, 6 de outubro de 1958
COMISSÃO DE CONCORRÊNCIAS DO DC
FÁBIO ALVES RIBEIRO
Presidente-Substituto

Bola PRA Frente

ARNO

• **O volante brasileiro Fritz D'Orey, 24 anos, a revelação do automobilismo nacional, foi convidado a integrar a escuderia da fábrica Ferrari. O teste, por si só, vale como um diploma (em sete provas, Fritz venceu cinco, ficando duas vêzes em segundo lugar por deficiência do carro).**

• **A Ferrari está procurando recrutar gente nova no mundo inteiro para suprir as vagas (seis, em pouco tempo) que a morte abriu em sua equipe de volantes campeã do mundo.**

• **Motivo essencial da recusa de Fritz D'Orey ao convite da Ferrari: é êle o único filho homem da família D'Orey e não quer desgostar os pais que esperam vê-lo à frente da Comercial e Marítima, em breve.**

* * *

Cada "goal" que Rubens, o "doutor Rubis", do Vasco, marca deve repercutir de forma incômoda nas bordas da consciência do médico do Flamengo, dr. Paulo São Tiago.

— Esse está inutilizado para o futebol — disse, um dia, entre próceres do Flamengo, o dr. São Tiago, dando uma chance em mil de recuperação para casos como o de Rubens (joelho bombardeado).

Passados dois anos da sentença, Rubens está jogando uma beleza.

* * *

No ano de 1949, o jogador Nilton Santos sofreu uma ligeira complicação na espinha em consequência de um tombo. O Botafogo assustou-se com o acidente e ofereceu o jogador ao São Paulo F. C. por dez mil cruzeiros.

O São Paulo achou perigoso o negócio.

* * *

MÁRIO VIANA TESTA O FUTURO GENRO

Mário Viana sempre se inclinou para a solução física de problemas morais. No futebol, se o jogador se excedia na infração das leis esportivas, M. Viana preparava-se logo para resolver no braço. Êle tem a vocação da fôrça bruta.

Um dia, contaram-lhe que sua filha estava namorando um guarda-marinha, bom rapaz da Urca. Decidiu conhecer o pretendente à mão de sua filha. Encontraram-se certa noite:

— Parei na frente dêle, êle estava fardado, olhei dos pés à cabeça. Depois, estendi-lhe a mão. Fui apertando (Mário tem uma fôrça descomunal), apertando a mão dêle e ao mesmo tempo ia olhando dentro dos olhos dêle. Queria só ver se o bicho chorava ou gemia. Se gemesse, se puxasse a mão, estava roubado".

Para satisfação de Mário Viana, o guarda-marinha resistiu bravamente, sem um ai, sem piscar ao menos, ganhando, assim prova da torquês do futuro sôgro, o direito de namorar sua filha.

Ladrão de relógios mandado para o SAM

«Isso, para mim, vai dar em nada. Não fico muito tempo prêso, porque vou servir ao Exército no ano que vem» — afirmava V. L. C., o menor prêso, ontem, pelo furto de um relógio, aos policiais do 10.º DP, depois de voltar do Pronto Socorro.

V. L. C., o «Viola», depois de prêso, pretextou enfermidade, sendo levado ao Pronto Socorro. Lá, declarou ao investigador de plantão que fôra espancado no Distrito, o que motivou a abertura de um inquérito, a mando do delegado.

VAI PARA O SAM

Viola foi mandado para o SAM. Na delegacia aprontaram o expediente para a sua remessa, mas êle não está temeroso do que lhe possa acontecer. Disse, mesmo, aos policiais, que "depois de oito dias de SAM, ficará livre". Promete, no entanto, que ao completar 18 anos (tem 17) vai mudar de vida.

EXPEDIENTE

Por ser portador de uma anormalidade (tem uma costela saliente no peito), Viola, quando é prêso, diz que está se sentindo mal. Ao ser mandado para o Pronto Socorro, faz, sempre, acusações às autoridades que o prenderam, dizendo que foi espancado.

Desta vez, usou o pretexto de sempre e foi para o hospital, onde voltou a fazer acusações aos seus captores. Um médico, que o examinou, diagnosticou fratura de uma costela e o engessou.

CORPO LIMPO

Depois de medicado, Viola foi enviado ao Instituto Médico Legal, para que se constatassem as marcas da agressão de que êle dizia ter sido vítima.

Os médicos legistas não encontraram nenhuma equimose no seu corpo.

PRESOS

Viola furtou um relógio de Oscar Fernandes de Sousa, no dia 3. Oscar viajava num bonde, quando sentiu um puxão no braço em que tinha um relógio de pulso. Procurou-o, não o encontrando. Viu, entretanto, que Viola pulava do bonde, nessa ocasião em grande velocidade. Foi ao distrito e fez a queixa.

Atendendo a um apelo dos policiais, Oscar voltou ao local onde fôra roubado e, perto das 16 horas, observou Viola conversando com outro rapaz. Com o auxílio de um policial, prendeu-o. Ao ser prêso, Viola apontou Ismael Francisco Coutinho como receptador. Este foi prêso, à noite, na Central do Brasil.

Nas mesmas condições, Viola furtou um relógio de Alberto Agostinho de Miranda, que viajava num bonde da linha Lins Vasconcelos, junto ao motorneiro. Viola, no estribo, o observava. Quando o bonde alcançou grande velocidade, perto da Central, Viola arrancou o relógio do pulso de Agostinho e saltou. Este nem se apercebeu de que fora furtado, pensando que Viola caíra do bonde. Um filete de sangue, que lhe escorria do pulso, onde antes estava o relógio, é que o alertou. Desceu do bonde e procurou Viola, sem sucesso, vindo a reconhecê-o por uma foto publicada num jornal.

O furto do relógio de Oscar foi confessado por Viola, que nega, entretanto, o de Agostinho.

A VERDADE

Na tarde de domingo, com a prisão de Viola e Ismael, a polícia esclareceu o procedimento do delinquente.

Acareado com Ismael, Viola apontou Elias Gerônimo da Silva e Maranhão, como seu cúmplice. Elias é engraxate, na gare da Central, e, prêso, confessou que recebera um relógio de Viola e que o vendera a um indivíduo, o Faquir, por Cr$ 900, dando Cr$ 600 a Viola e ficando com o resto.

HIPOTESE

Os policiais do 10.º DP acreditam que Viola seja o chefe de uma quadrilha de menores delinquentes que agem na gare da Central e nas imediações.

Seriam os responsáveis por furtos ocorridos nos bondes, de onde arrancariam bolsas e objetos menores dos passageiros, saltando a seguir dos veículos em grande velocidade. Nos trens, agiriam no momento em que as portas se fecham, não dando tempo aos passageiros de persegui-los.

No caso de prisão, valem-se da condição de menores, o que reduz as penas a lhes serem impostas.

O ENTÊRRO DO PAI CONSUMIU TODO IMPÔSTO

Edimar José da Silva, que mora na Rua Paulo de Frontin, 606, apartamento 12, não pode pagar o impôsto de transmissão de um apartamento que adquiriu, porque teve de usar a quantia para isto reservada no custeio do entêrro de seu pai, morto num comício, em Alagoas, e na viagem de sua mãe e irmãos para esta Capital.

Não querendo perder o apartamento adquirido, solicitou empréstimo ao IAPC, o que lhe foi negado por não estarem as autarquias operando, agora em transações dessa espécie.

APÊLO À PDF

Como o prazo de pagamento do impôsto termina antes da época em que poderá contrair um empréstimo para fazer face ao seu pagamento, solicita às autoridades da Prefeitura atenção para o seu caso, que só tende a piorar se perder o apartamento comprado.

CAIU DO ANDAIME

O operário Alonso Soares da Silva perdeu o equilíbrio quando trabalhava, na tarde de ontem, num andaime do sexto andar das obras do edifício em construção na Rua Bulhões de Carvalho, 498, caindo ao solo.

Com fratura do crânio e da perna esquerda, além de hemorragia interna, o operário morreu ao dar entrada na sala de operações do Hospital Miguel Couto. A ocorrência foi registrada no 2.º DP que providenciou a remoção do cadáver para o Instituto Médico Legal.

PRÊSO O QUINTO HOMEM DO LATROCÍNIO DA RUA ALICE

Quatro meses após a morte da húngara

O material deixado pelos assaltantes e o depoimento dos quatro implicados presos pela Polícia convenceram o delegado Hermes Machado e o detective Cruz de que havia mais alguém envolvido no latrocínio da senhora Fani Fachetti, a húngara encontrada morta na cozinha da sua casa, na Rua Alice, 878.

Ontem, pela manhã, Petronilho Correia, que não fôra identificado na época como participante do crime, foi prêso quando passeava num dos morros nas vizinhanças da Rua Alice, e, ao ser interrogado no 4.º DP, confessou a sua participação no latrocínio, embora sem especificar como agiu.

QUATRO MESES DEPOIS

Há quase quatro meses D. Fani foi encontrada morta, de pés e braços amarrados às costas, na cozinha de sua casa. A polícia prendeu quatro implicados, tendo, no entanto, prosseguido em diligências sigilosas, para a identificação de um quinto personagem, que teria participado do crime. Há dias, o detective Cruz e o delegado Hermes Machado identificaram o criminoso como sendo Petronilho Correa. Ontem o prenderam.

IMPUNIDADE

Petronilho teria voltado aos morros onde sempre andara.

A prisão de Pedro Dias dos Santos, o Paulistinha; Jorge Macedo Pinto, o Jorge Capenga; Eurípedes Nogueira e Nicanor Rosa, o Mineirinho, parecia ter encerrado o caso, dando a Petronilho a certeza de não mais correr perigo. A confissão dêsses implicados, mòrmente a de Jorge Capenga, o autor intelectual do assalto, robustecia a sua hipótese.

MARIA ENCONTROU

Maria Rita de Jesus era a única pessoa que morava na casa com D. Fani, sendo sua empregada. Foi quem descobriu o corpo da patroa.

Acordara às 6 horas da manhã do sábado, 17 de maio, dirigindo-se à garagem da casa, onde soltou os cachorros. Nessa ocasião D. Fani chegou à janela pedindo-lhe que fôsse comprar pão. Rita mudou de roupa, e cêrca das 7,30, saiu para fazer as compras. Quarenta minutos depois voltava, entrando pelo portão da cozinha. D. Fani estava em frente à geladeira aberta, com os braços e pernas amarrados às costas. Rita escutou passos no andar superior, correndo a contar o que acontecera, aos vizinhos, estes comunicaram o fato à polícia.

O CRIME

O crime foi planejado por Jorge Capenga, que morava na rua Alice há 17 anos. Dele não participou diretamente, por não poder pular o muro. Na casa penetraram os outros três, e, possìvelmente também Petronilho. Ficou combinado que às sete horas do dia 17 assaltariam a casa. Às cinco, Eurípedes chamou "Paulistinha" e "Mineirinho", que passaram à noite em um caminhão na rua Gago Coutinho, próximo ao Largo do Machado. Foram ao local. Quando Eurípedes pulou o muro de trás da casa, os cachorros latiram, ocasião em que Paulistinha, após arrombar a porta da frente, entrou por lá, chamando os outros. Eurípedes pegou D. Fani pelas costas, mandando que Mineirinho a amarrase com umas toalhas. Mineirinho quis desistir, porém Eurípedes o ameaçou com um revólver. Após isto, revistaram a casa roubando vários objetos e pequena soma em dinheiro. D. Fani morreu de um ataque cardíaco, ao ser manietada.

O delegado Hermes Machado e o detective Cruz continuam nas investigações para determinar exatamente qual o papel de Petronilho no crime da rua Alice. A sua confissão é incompleta, acreditando os policiais que êle saiba mais do que disse.

ASSASSINO

Petronilho Corrêa, um dos assaltantes que assassinaram a milionária da Rua Alice

A ASSASSINA DO AMANTE APRESENTOU-SE

De óculos escuros, saia preta e blusa branca rendada, apresentou-se, ontem, ao delegado Nilton Carvalho Leão, do 13.º DP, Andrelina de Oliveira Pinheiro, que na madrugada de sábado, matou seu amante, o guarda noturno José Barbosa Pedreira, com um tiro no ouvido.

Na mesma ocasião compareceram ao distrito a sra. Melca Pereira e sua filha Elizabeth, respectivamente viuva e filha do assassinado.

Os depoimentos, de Andrelina e Melca, sôbre o morto são contraditórios e os vizinhos que depuseram, acusam a matadora.

D. Melca e os vizinhos declararam que José era homem de boa conduta e Andrelina afirma o contrário.

Dr. Lauro Lana
DOENÇAS INTERNAS
Largo de São Francisco 26
de 9 às 11 horas
Av. N. S. Copacabana 940
de 14 às 18 horas
Telefones: 43-3801 e 57-7413

Presos ao demolirem os barracos alheios

Porque não tinham ordem judicial para demolir os barracos situados no terreno da Rua André Cavalcanti, 66, e quisessem fazê-lo, quatro homens foram presos, ontem, ao meio-dia, pelo soldado n.º 3.127, da 1.ª Companhia do Batalhão de Guardas da PM.

Djalma Cordeiro, Jaime Leite Chasffin, Murilo Alberto de Lima e Claudino Sátiro de Sousa, armados de marrêtas, pés-de-cabra, martelos e outras ferramentas queriam — por ordem do proprietário do terreno — por abaixo nove baracões.

AUSENTES

Na hora em que os quatro indivíduos se preparavam para a demolição extra-judicial, os moradores dos barracos estavam ausentes, trabalhando.

O proprietário do terreno, sr. Lidio de Oliveira, que mora na Avenida Paulo de Frontin 21, vai ser procurado pela polícia, para ser apurada a sua responsabilidade no ato.

AUTUADOS

Os demolidores foram autuados pela polícia como incursos nos artigos 345 e 123 do Código Penal, ou seja fazer justiça pelas próprias mãos e causar dano doloso e prejuízos a terceiros.

Mensagem no teletipo: 'mandem um barbeiro'

Porque os presos estivessem barbados e cabeludos, alguns com piolhos nas vastas cabeleiras, o teletipo do 2.º Ditrito Policial, ao invés de mandar para a Polícia Central uma mensagem oficial, pediu ontem o comparecimento de um barbeiro ao Distrito.

O comissário Vivaldo, de dia no 2.º DP, ontem, transmitiu um estranho apêlo, pelo teletipo à Central. Queria, com urgência, que lhe fôsse mandado um barbeiro, para cortar cabelos e fazer barbas de mais de duas dezenas de presos.

SEM VERBA

Vivaldo explicou ao DC porque se utilizara do teletipo para fazer o pedido, declarando que não tem verba para pagar um barbeiro e que os 21 presos recolhidos ao xadres distrital estão com enormes barbas e vastas cabeleiras.

O fato contribuia para falta de higiene das celas e, embora houvesse solicitado, há dias, a presença de um barbeiro do Presídio, não fôra atendido.

CORONEL QUER VOLTAR PARA A LEOPOLDINA

Dez mil cruzeiros diários durante o tempo em que fôr recusada a sua reintegração no cargo de Diretor-Superintendente da E. F. Leopoldina e pagamento dos vencimentos atrasados desde a data da sua saída da ferrovia, eis o que pretende receber da União e da Rêde Feroviária Federal S. A. o tenente-coronel Naldir Laranjeiras Batista.

O tenente-coronel Laranjeiras requereu, ontem, uma ação cominatória contra a União e a Rêde Feroviária, pleiteando a sua reintegração no cargo, do qual fôra demitido em 7 de janeiro dêste ano. Alega, no pedido, que a sua demissão foi devida a pressão exercida pelos seus companheiros de administração e da Diretoria da Rêde.

BANCO PROLAR
Juros de 3 a 7%
Aberto ininterruptamente até às 17 horas
RUA SETE, 99

CONSPIRAÇÃO

GUATEMALA, 7 (FP-DC) — O govêrno guatemalteco fêz fracassar uma conspiração urdida "por políticos e conspiradores profissionais" — anuncia-se oficialmente.

Não foram revelados os nomes das pessoas detidas, nem o seu número, no inquérito realizado pelas autoridades civis e militares. Declara-se, com efeito, que entre os conspiradores estão "vários militares em serviço ativo".

UNIVERSIDADE AINDA OCUPADA

MONTEVIDÉU, 7 (UPI-DC) — Os estudantes continuam ocupando a Universidade do Uruguai, como protesto contra a demora do Govêrno em sancionar a lei orgânica para o estabelecimento.

A Comissão de Legislação e Administração da Câmara dos Deputados terminou o estudo do projeto de lei orgânica que será levado à consideração do plenário.

Os estudantes e trabalhadores realizarão uma manifestação, amanhã, contando com a participação de 60 organizações sindicais que agrupam mais de 70 mil trabalhadores.

ATAQUE CONTRA "EL COROZO"

MANAGUA, 7 (FP-DC) — O ataque contra a pequena aldeia nicaraguana de "El Corozon", por um bando armado vindo de Hondura, foi confirmado oficialmente pelo Ministro da Guerra da Nicaragua.

A pedido do Govêrno da Nicaragua, uma comissão militar mista formada de representantes de Honduras e Nicaragua irá à fronteira para investigar.

—O SURPREENDENTE
VISCOUNT

SUCESSO
NO MUNDO INTEIRO!

Na Inglaterra! Nos Estados Unidos!
Na Índia! Na Alemanha!
Em 22 outros países — e agora também no Brasil! VISCOUNT — o 1.º avião comercial movido a turbinas... uma das etapas mais avançadas até hoje atingidas pela aviação. Brevemente, o VISCOUNT estará a seu serviço nas rotas brasileiras, pilotado por comandantes da VASP. Aguarde-o e viaje nele: V. ficará surpreendido com tanta rapidez e tanto confôrto!

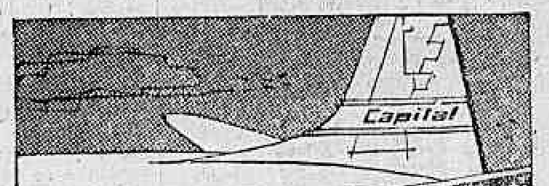

SUCESSO! Nos EE. UU., o VISCOUNT foi o 1.º avião estrangeiro a servir linhas domésticas americanas. Quebrou um tabú! A Capital Airlines inicialmente adquiriu 5 VISCOUNTS, hoje tem mais de 70.

SUCESSO! Na rota Londres-Edimburgh, a BEA aumentou seu tráfego em mais de 68%! Proporções idênticas foram registradas em tôdas as outras linhas desta Emprêsa, depois de colocados os VISCOUNT em tráfego!

SUCESSO! Grandes personalidades também preferem o VISCOUNT. O premier Nehru, a Rainha da Inglaterra, o Xá da Pérsia, nosso Presidente da República — para viagens mais rápidas voam em VISCOUNT.

SUCESSO! Apenas como curiosidade: aqui estão os símbolos de algumas Emprêsas que usam VISCOUNT. Breve, V. poderá incluir entre essas Emprêsas o símbolo de nossa VASP, primeiro do jato no Brasil!

Em tôdas as linhas em que foi colocado, o VISCOUNT provocou um enorme aumento no número de passageiros. A Capital Airlines, aumentou-o em 50%. A Phillipines Airlines teve 76% de aumento no tráfego. Isso prova que os passageiros, entusiasmados pelo VISCOUNT, passaram a preferí-lo em todos seus vôos!

Enquanto aguarda os VISCOUNT —
VIAJE BEM — VIAJE VASP

1958 ANO DO VISCOUNT

VASP
VIAÇÃO AÉREA SÃO PAULO S.A.

cin 103-144

Piorou o Papa

detto Aloisi Masela e a Duquesa D'Aosta.

Isso antes do boletim das 20 horas.

MAIS UM MÉDICO

Chegou de manhã, em avião especial, no Aeroporto de Roma, o especialista suíço Paul Niehans, de 72 anos (dez anos menos do que o Papa). Pouco depois, um automóvel o levava a Castel Gandolfo.

O médico, em 1954, submeteu o Papa a um tratamento de injeções de células animais vivas.

Declarou no Aeroporto: "Nada sei do estado do Papa. Estava em Paris, numa conferência médica, e interrompi minha viagem para vir aqui. Apenas posso dizer que cheguei".

QUIS TRABALHAR

Pela manhã e à tarde, o Papa quis voltar a seu trabalho normal. Recebeu monsenhor Angelo Bellacqua, Pró-secretário de Estado Auxiliar, e com êle conversou algum tempo.

O Papa conseguiu comer alguma coisa e mostrava-se quase inteiramente restabelecido.

De madrugada, descansou. Os soluços reapareceram apenas esporàdicamente. Despertou às nove horas e comungou sem dificuldade. Estava lúcido e, segundo as fontes oficiais de Castel Gandolfo, "recebeu o tratamento com humildade edificante".

"NÃO DEPENDE DE MIM"

O médico Nehans examinou brevemente o Papa, hoje à noite, em Castel Gandolfo, e disse: "Não fiz nenhuma declaração e não tenho intenção de fazê-lo".

Sôbre a volta à Suíça, declarou: — "Isso não depende de mim".

ANALISE

As perturbações cerebrais que o Papa sofreu ontem foram limitadas às regiões da córtica cerebral onde está o centro da palavra. Apenas por um curto período os centros óticos estiveram atacados, pròvàvelmente como resultado de fenômenos vaso-motores.

Se houvesse uma grande hemorragia, ou trombose não hemorrágica em área não muito restrita, ter-se-ia manifestado a hemiplegia. A uremia temporária deve ter sido resultado de reflexos nervosos, e neste caso, há boas possibilidades de melhora. A outra hipótese (colapso dos rins) ofereceria piores prognósticos.

Um aspecto ouvi no desenvolvimento do estado de saúde do Papa é a sua lucidez, relatada pelo professor Mingazzini: "Estamos demoradamente a respeito de problemas relacionados com questões em que se interessou nos meses que precederam a doença. É surpreendente ver como o Santo Padre conseguiu manter um espírito muito lúcido mesmo nesses momentos tão difíceis para o seu estado físico".

A IRMÃ

Chegou hoje de manhã a Castel Gandolfo, em companhia de um sobrinho, a princesa Elisabetta Pacelli, irmã do Papa.

As 5 horas, abriram-se as grandes portas de carvalho do Palácio Barberini residência de verão papal. Seguindo a tradição, foi o primeiro indício de que o Papa ainda estava vivo.

O estado de saúde de Pio XII melhorou o suficiente para que os médicos pudessem descansar.

O médico do Papa, professor Ricardo Galezzo Lisi recostou-se por alguns momentos e as luzes do Palácio Barberini se apagaram.

Durante tôda a noite, um grupo de freiras orou de joelhos sôbre as pedras do andar inferior do Palácio onde Pio XII passa o verão.

VOTOS DE RESTABELECIMENTO

CASTEL GANDOLFO, 7 (FP-UPI-DC) — Foram recebidas, hoje, no Vaticano, mensagens com votos pelo restabelecimento do Papa, enviadas pela rainha Elizabeth, pelo presidente Eisenhower, e pelos presidentes Giovanni Gronchi e Theodor Heuss, respectivamente da Itália e da Alemanha.

O marquês Falcone Lucifero estêve em Castel Gandolfo, como enviado especial do ex-rei Umberto, da Itália, atualmente exilado em Portugal. O Embaixador francês transmitiu ao Camareiro do Vaticano os votos do presidente René Coty e do Primeiro Ministro, general De Gaulle. Estiveram também na residência papal o Ministro britânico junto à Sta. Sé, sir Marcus Cheke, e os enviados do Chile e Holanda. Desde as primeiras horas da manhã, 12 cardeais visitaram o palácio de Pio XII.

REPERCUSSÃO MUNDIAL

LONDRES, PARIS, ROMA e MADRI, 7 (FP-UPI-DC) — Todos os jornais londrinos dedicam, hoje, as suas principais manchetes ao estado de saúde do Papa, bem como os órgãos da imprensa parisiense. A fotografia de Pio XII aparece na primeira página do "L'Humanité", órgão oficial do Partido Comunista francês, que publica as notícias procedentes de Castel Gandolfo em linguagem quase reverente.

Tôda a imprensa italiana divulga, sob grandes títulos, as informações referentes à enfermidade do Papa. Igualmente os jornais espanhóis relegaram a segundo plano todos os assuntos mundiais, além dos mais importantes problemas políticos internos ante as notícias de agravamento do estado de saúde de Pio XII. De um modo geral essas notícias tiveram repercussão em todos os jornais do mundo, onde em todos os pontos se elevam preces pelo restabelecimento do Sumo Pontífice.

AUTORIDADE DO PAPA

CIDADE DO VATICANO, 7 (FP-UPI-DC) — Nenhum membro da Igreja católica pode exercer temporàriamente a completa autoridade do Papa, enquanto êste se encontrar incapacitado em virtude de enfermidade. Os assuntos rotineiros do Vaticano são resolvidos pela Secretaria de Estado ou pelas diversas congregações sagradas da Igreja, mas as decisões da alçada do Sumo Pontífice devem aguardar solução até que Pio XII melhore ou — no caso da sua morte — se eleja o seu sucessor.

Essas faculdades não podem ser delegadas a nenhuma pessoa, por mais prolongado que seja o período em que um Papa fique afastado do pôsto. Nos círculos do Vaticano diz-se que não há precedente para uma situação em que o Chefe da Igreja, estando vivo, mas afastado das funções, seja substituído por um Cardeal para exercer as obrigações do Sumo Pontífice.

A Constituição Apostólica estipula que o Camerlengo, no caso da morte do Papa, pode assumir o cargo, administrar a Igreja e organizar o conclave para a eleição do sucessor. Se Pio XII falecer, as obrigações do Camerlengo serão cumpridas possivelmente, pelo cardeal Eugene Tisserrant (da França), uma vez que o atual Papa jamais designou um Camerlengo.

ELEIÇÃO DO PAPA

Prevê a Constituição Apostólica que o novo Papa pode ser escolhido mesmo fora dos membros do Sacro Colégio e estabelece que, se o eleito ainda não foi padre ou bispo, será ordenado e sagrado pelo decano do Colégio dos Cardeais.

As modalidades de eleição foram assentadas por Pio XII em sua Constituição de 8 de dezembro de 1945, que substituiu a de Pio X, de 1904. Nos têrmos dessa Constituição, somente os cardeais podem eleger o Papa, fora de qualquer intervenção de outra autoridade eclesiástica ou leiga. O conclave deve ser realizado 18 dias após a morte do Pontífice e dêle nenhum cardeal pode ser excluído, seja qual for a razão (excomunhão, suspensão, interdição, etc.). Só os cardeais depostos canônicamente, ou que tenham renunciado à dignidade cardinalícia, com a anuência do Papa, não têm direito à eleição

Depois da Missa do Espírito Santo, celebrada pelo decano na Basílica de São Pedro, entram os cardeais no recinto do Conclave, que compreende grande parte dos apartamentos dos três andares do Vaticano. E' fechada a entrada do Conclave, por fora e por dentro, sendo a guarda externa confiada ao Governador e ao Marechal do Conclave. No interior, ao cardeal camerlengo é que são entregues as chaves. A partir dêsse momento, e por tôda a duração do Conclave, qualquer contato com o exterior é proibido. Nenhum jornal, nenhuma carta pode transpôr a portinhola pela qual apenas passam os alimentos destinados aos cardeais e às demais pessoas com êles encerradas

MODALIDADES

Estão previstos três modos de eleição. A primeira modalidade é denominada "por inspiração", e estabelece que os cardeais, como se inspirados pelo Espírito Santo, devem estar todos de acôrdo quanto ao nome de um candidato propôsto por um dêles, devendo a votação manifestar-se unanimemente, compreendendo também os votos dos cardeais que, por motivo de enfermidade não tenham podido deixar suas celas.

A segunda modalidade de eleição é chamada "por compromisso", e neste caso os cardeais presentes, sem exceção alguma, devem entrar em acôrdo quanto a indicar três, cinco ou sete dentre êles, os quais, mediante compromisso, se encarregam de eleger o novo Pontífice.

O terceiro modo é aquêle chamado "por escrutínio". Para que seja obtida a eleição, são exigidos dois têrços dos votos, mais um, e nenhum cardeal pode votar em si próprio.

Olimpíada de surdos

Começará com uma grande parada, na Avenida Atlântica, na segunda quinzena dêste mês, a Segunda Olimpíada dos Surdos do Brasil, promovida pelo Instituto Nacional de Educação de Surdos.

Participarão da Olimpíada delegações de vários Estados do Brasil. A idéia dêsse certame foi do capitão Taso Coimbra, entusiasta dos planos de recuperação dos surdos e mudos.

ESPORTES

Serão disputadas provas de atletismo e natação e partidas de futebol, volibol, basquete, etc. No desfile inaugural, serão apresentados carros alegóricos, preparados por alunos do INES.

A maior parte das competições serão disputadas na sede do Instituto, à Rua das Laranjeiras, 232.

Serviço a jato . . .

(Conclusão da 4a. pág.)

vôos comerciais da BOAC no Reino Unido, segundo comunicado o Ministério, o avião deverá manter uma altura mínima de 350 metros, enquanto sobrevoar regiões urbanas. Em operações regulares a altura é ultrapassada de muito.

A vitória britânica conseguida no dia 4 do corrente provocou ... mensagens de congratulações.

O Primeiro-Ministro MacMillan telegrafou a Sir Geoffrey de Havilland nos seguintes têrmos: "Efusivas congratulações pelo trabalho magnífico de conseguir que o "Comet IV" fôsse o primeiro aparelho a jacto a cruzar o Atlântico em vôo comercial. O reaparecimento do "Comet" é uma recompensa justa pela fé em futuro dêsse belo aparelho. Tôda a nação se sente orgulhosa porque ... lidera o mundo na idade do jacto".

O Primeiro-Ministro dirigiu-se ainda nos seguintes têrmos ao Presidente da BOAC, Sir Gerard D'Erlanger: "Cumprimentos pela inauguração do primeiro serviço aéreo a jacto sôbre o Atlântico Norte. O fato marca o início de uma nova era na aviação com um avião e uma companhia britânicos.

O sr. Aubrey Jones, Ministro dos Abastecimentos, enviou a seguinte mensagem a Sir Geoffrey de Havilland: "Sinto-me feliz de expressar-lhe a grande ... por todo o grande trabalho ... da vossa companhia, que ... no círculo de ... nos céus. A inauguração do primeiro serviço regular a jacto através do Atlântico ... a fé no "Comet" e testemunha a habilidade da Grã-Bretanha em liderar o mundo aeronáutico".

O Ministro do Transporte e Aviação Civil sr. Harold Watkinson, por sua vez, enviou mensagens semelhantes ao Presidente da BOAC.

DR. BOAVISTA NERY
CLINICA MÉDICA
RUA ALVARO ALVIM, 21
14.º and. Sala 1.406 — Têrças, Quintas e Sábados das 14 às 16 hs — Tel: 52-0150
Residência: Tel.: 26-6888

Presença de . . .

(Conclusão da 9a. pág.)

ZAGALO AINDA NÃO

Muito mais difícil é o caso de Zagalo que, provàvelmente, só poderá retornar ao time quando fôr iniciada a fase dos grandes clássicos, lá para a quinta ou sexta rodada.

CONCLUSÕES DA 1.ª PÁGINA

JURAMENTO

Os cardeais desfilam, um a um, diante do altar da Capela Sixtina, e depositam a cédula num grande cálice coberto com a patena, depois de terem pronunciado em voz alta o seguinte juramento: "Cristo Senhor, que me deverá julgar, é testemunho de que elejo aquêle que, segundo Deus, considero dever ser eleito". Os votos dos cardeais cujo estado de saúde os tenha impedido de descer à Capela Sixtina deverão ser recolhidos pelos cardeais "enfermeiros" para essa tarefa designados.

Todo o material do escrutínio deverá ser queimado, qualquer que seja o resultado da operação. Se o escrutínio fôr nulo junta-se aos votos um pouco de palha molhada, para que a fumaça a ser expelida pela chaminé que sai da Capela Sixtina, pelo respectivo telhado, seja escura, o que indicará que o Papa ainda não foi eleito. Se, ao contrário, foi decidida a eleição, é queimado o material respectivo, sem palha molhada, e a fumaça branca anunciará ao exterior a eleição do novo Papa.

ESCRUTÍNIOS

Estão previstos dois escrutínios por dia: um de manhã, outro à tarde. Uma vez eleito o novo Papa, tôdas as coberturas que dominam os tronos dos cardeais presentes são baixadas, permanecendo em sua posição normal apenas a do eleito. Então, em nome do Sacro Colégio, o cardeal decano pergunta ao eleito se aceita a eleição. Formulada a aceitação, é redigida a ata, e então é o eleito interrogado quanto ao nome que vai adotar, como Papa.

A seguir, há o ato de veneração do eleito, por parte dos seus eleitores seguido do "Te Deum". Em seguida, o cardeal primeiro diácono anunciar, do alto da "loggia" de São Pedro, o nome do eleito, dizendo: "Anuncio-vos uma grande alegria, temos um Papa, o Eminentíssimo..." (Na fórmula latina: "Magnum Gaudio nuncio vobis: habemus Papa"). Alguns instantes mais tarde, o novo Pontífice dará a benção "urbi et orbi", do alto da "loggia".

CIDADE DO VATICANO, 7 — (Max Bergere, da "France Presse") — As modalidades de eleição do Soberano Pontífice foram minuciosamente assentadas por Pio XII em sua Constituição Apostólica de 8 de dezembro de 1945, que substituiu a em que Pio X tinha tratado da questão, em 1904, alguns meses depois da sua eleição.

Nos têrmos dessa Constituição, somente os cardeais podem eleger o Papa, fora de qualquer intervenção de outra autoridade, quer eclesiástica, quer leiga. O Conclave para eleição do Papa deve ser realizado nos dezoito dias que se seguirem à morte do Pontífice. Cardeal algum pode ser excluído, seja qual fôr a razão: excomunhão suspensão, interdição ou outro impedimento eclesiástico. Somente os cardeais depostos canônicamente ou que tenham renunciado à dignidade cardinalícia, com a condordância do Papa não têm direito à eleição. Podem os cardeais fazer-se assistir, durante o Conclave, por duas pessoas, sejam dois eclesiásticos, sejam dois leigos, ou ainda por um leigo e um eclesiástico. De qualquer modo, não poderão ser parentes dos cardeais, nem membros da mesma Ordem Religiosa a que pertencer o cardeal a que servirão. Os "conclavistas" — como são chamados os que acompanham os cardeais — devem comprometer-se a guardar o mais absoluto segrêdo, sob pena de excomunhão, durante e após o Conclave. Esse mesmo compromisso é assumido, mediante juramento, pelos cardeais.

Brizola: . . .

— "A oportunidade é essa" — frisou o Governador eleito do Rio Grande do Sul.

APOIO A JK

A uma pergunta do repórter, respondeu o sr. Brizola:

— "Defendo o melhor entrosamento possível com a administração e o mais irrestrito apoio ao presidente Juscelino Kubitschek. Diga-se de passagem que êle não teve a mínima interferência no pleito gaúcho. Também não vi de ninguém qualquer crítica a êle nesse sentido. Todos lhe fazem essa justiça".

Passando a outra questão, salientou que no Govêrno será "um escravo do dever".

— "Tenho que fazer muita fôrça mesmo para dar fiel cumprimento às minhas pesadas responsabilidades. Tais responsabilidades eu as dividirei com o PTB, PRP e PSP, que são os partidos que me deram a vitória".

JOAO NEVES AMPLIOU

O sr. Leonel Brizola deu a fórmula para o sucesso na carreira política.

— "Trabalhe pelo bem público e não ligue ao resto" — afirmou.

A seguir, revelou que pretende ter agora no Rio os primeiros contatos com a administração, dentro do seu programa de combate ao isolacionismo do Rio Grande do Sul. Vai se encontrar hoje com o Presidente da República. Também tratará de problemas do interêsse da administração de Pôrto Alegre.

Falando de alguns episódios de sua campanha eleitoral, disse que não podia deixar de registrar um acontecimento:

— "Ia ganhar por uma maioria de 100 mil votos. O sr. João Neves da Fontouro foi ao Rio Grande, fêz um discurso e com isso essa maioria se ampliou para 150 mil".

s'ã--h bI

NAO CHAMARA P.S.D.

— "Ninguém se sinta humilhado com os resultados da eleição. Vencedores e vencidos devem aproveitar a lição das urnas com acatamento à sua decisão.

Aos antagonistas dirijo um apêlo: — "Não recebam o meu Govêrno com prevenções".

Explicando depois que deseja intensificar a educação em favor dos humildes e das classes médias e trabalhar pelo desenvolvimento econômico do Estado o sr. Brizzola disse que pretende receber a colaboração dos três partidos que se compuseram em tôrno do seu nome.

Perguntado sôbre a possibilidade de encontrar colaboradores entre elementos pertencentes à Frente Democrática, e depois de alguém aludir à palavra "pacificação", o sr. Leonel Brizzola respondeu:

— "A rigor, o Rio Grande está em paz. Dentro da tradição política do meu Estado não há justificativa para se pensar em completo entrosamento de tôdas as facções políticas em tôrno de uma administração. Eles, da Frente Democrática, defenderam determinados propósitos. Nós, outros.

Naturalmente, preciso de colaboradores, mas êstes eu só poderei encontrar no meio daqueles que se identificaram com o meu programa e nele se integraram".

Por último, o sr. Leonel Brizzola, foi indagado a respeito das implicações de sua vitória na política nacional, com vista à sucessão do sr. Juscelino Kubitschek. Respondeu êle:

— "A direção nacional do PTB é quem vai dispor as pedras no tabuleiro".

JK AMANHÃ EM BELÉM

O presidente Juscelino Kubitschek seguirá, amanhã, às 10,30 horas, para Belém do Pará, onde presidirá a inauguração do novo aeroporto daquela cidade e da Escola de Agronomia.

De Belém o Presidente seguirá para a selva, a fim de inspecionar, juntamente com o Ministro da Viação, as obras de construção da rodovia "Belém-Brasília". Em seguida rumará para o sítio da futura Capital Federal. Deverá estar de volta no dia 12.

Líder . . .

de prisão, por 90 dias, de Fortuny.

As autoridades argentinas — informadas pela Polícia Política do Brasil — estão procurando saber quem falsificou o passaporte de Fortuny.

Há pedido de extradição, pela Guatemala, de Fortuny.

FICHA COMPLETA

Fortuny, nascido em Guiculapa, distrito de Santa Rosa, Guatemala, ajudou a derrubar dois governos, em seu país. Quando cursava a Faculdade de Direito, em Guatemala, foi eleito secretário da associação de estudantes. Aos 21 anos, promoveu a greve geral que derrubou o govêrno Ubicola. Em 1947, eleito secretário geral do Partido de Ação Revolucionária (que, segundo êle, não era comunista), passou a ser cortejado pelos comunistas. Participou do I Congresso da Paz, em Paris, visitou Moscou, e, voltando ao seu país, promoveu a greve geral que derrubou o govêrno Ponce, em 1949.

FICOU COM ARBENZ

Em 1950, fundou o Partido Comunista da Guatemala. Foi eleito deputado e, na Assembléia Constituinte, Secretário Geral. Participou do movimento que levou ao poder o general Jacobo Arbenz, que protegeu os comunistas

Adoeceu em 1954 e deixou a secretaria geral do partido, para a qual fôra escolhido. Quando Arbenz foi depôsto pelo movimento chefiado pelo coronel (morto, depois, por um comunista) Castillo Armas, refugiou-se no México. Em 1957, foi para a Suíça, em tratamento de saúde.

PASSAPORTE FALSO

Para ir à Suíça, utilizou um passaporte falso, que o dava como mexicano. Pousou nos aeroportos de Houston (Estados Unidos), Montreal (Canadá) e Amsterdam (Holanda). Pernoitou em Amsterdam. Quando, no dia seguinte, voltou ao aeroporto, foi prêso pela polícia holandesa mas, depois de protestar e pedir a presença do Cônsul do México pôde continuar viagem. Em Zurich, disseram-lhe que uma revista de Cuba publicara uma fotografia do seu passaporte, dando-o como falso. Pediu asilo político à Tchecoslováquia, para onde viajou, passando 30 dias em Karlovy-Vari (antiga Carlsba, dos sais digestivos, e atualmente sede anual de um festival de cinema).

MOMENTO EM PEQUIM

Da Tchecoslováquia, foi à China, onde recebeu documentos especiais. Estêve em Pequim e avistou-se com Mo-Tsé Tung. Em janeiro de 1958, chegava a Moscou, URSS, onde ficou até junho, quando voltou à Tchecoslováquia. Passou duas semanas em Praga e, em seguida, voou para Zurich, onde ficou quatro dias.

Aí recebeu o passaporte argentino falso, que lhe foi entregue por um emissário mexicano.

Foi a Lisboa, onde ficou mais quatro dias. No consulado brasileiro disseram-lhe que, como cidadão argentino, não precisava de visto de entrada, no Brasil.

MAL FALSIFICADO

Segundo o coronel Danilo, o passaporte foi muito mal falsificado. O carimbo, por exemplo, está colocado em posição errada. Policiais argentinos já estão no Brasil, para interrogar Fortuny, sôbre a questão do passaporte, que está cheio de anotações de autoridades alfandegárias.

O coronel Danilo não deu detalhes mas disse que as autoridades brasileiras, no Galeão, não falharam, na questão do passaporte de Fortuny.

FOI SEGUIDO

Embora a polícia brasileira não diga, a riqueza de informações sôbre as andanças de Fortuny levam a crer que autoridades de outros países (especialmente dos Estados Unidos) alertaram as do Brasil sôbre a sua vinda.

Outro indício é a prisão, há dias, em Lisboa, do sr. José Luis Ramos, também do PC da Guatemala que chegara a Portugal com passaporte falso. A polícia portuguêsa quiz manter a prisão em sigilo mas o fato foi descoberto pelos jornais e agências telegráficas.

TOMADA DE CONTATO

O que parece estar acontecendo é uma tomada de contatos entre a direção internacional comunista e os partidos da América Latina. A missão de Fortuny, ao que tudo indica, é a de emissário e observador. Há uma crise generalizada nos partidos comunistas da América Latina, especialmente no, do Brasil, que é o maior.

HOMEM IMPORTANTE

Fortuny é considerado um dos comunistas mais importantes do continente. Trabalha, há algum tempo, como elemento de contato entre o PC da União Soviética e congêneres latino-americanos.

A sua influência, no govêrno Arbenz, foi considerável. Atribuem-lhe um papel decisivo na "politização" do general. A sua mulher, dona Maria Perez de Fortuny, foi dirigente do PC na Guatemala. Com a sra. Arbenz, criou uma Aliança (comunista) Feminina Guatemalteca.

MERCEDES-BENZ
apresenta:
A SOLUÇÃO NACIONAL PARA O TRANSPORTE PESADO!

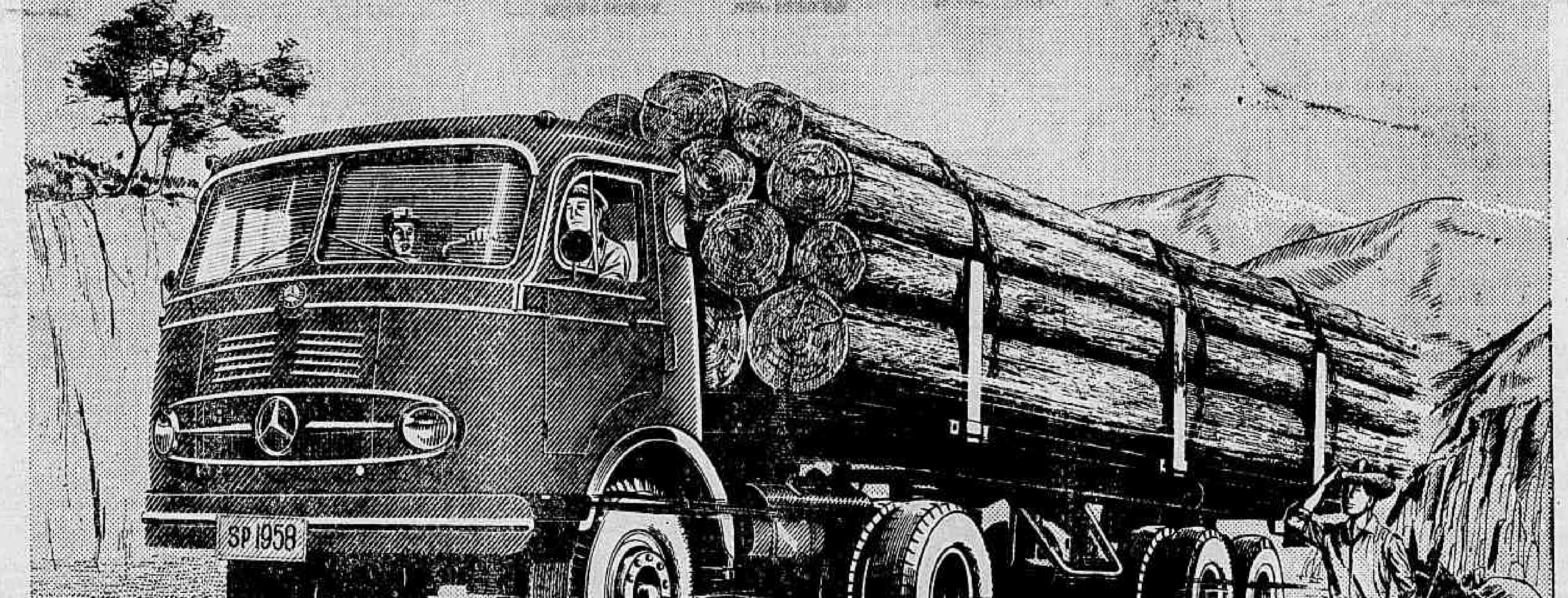

Cavalo-Mecânico LPS-331 Diesel -31 TONELADAS
(pêso total admissível com reboque de 2 eixos)

"Para estradas brasileiras, caminhões brasileiros" — um dos pontos de vital importância do programa de ação do Govêrno do Brasil vem sendo cumprido pela MERCEDES-BENZ que se sente honrada em ser a pioneira. Apresentamos agora, o "Cavalo-Mecânico" LPS-331 Diesel, dotado de tôdas as exigências que o consagram como a verdadeira solução nacional para o transporte pesado.

MOTOR DIESEL COM CABEÇOTES INDIVIDUAIS!
EIXO-TRAZEIRO EXTRAORDINÀRIAMENTE RESISTENTE!
CABINE FUNCIONAL COM ASSENTOS RECLINÁVEIS!

3 TIPOS:
LPS-331 - Cavalo-Mecânico
LPK-331 - Basculante
LP-331 - Caminhão
Solicite do seu Concessionário MERCEDEZ-BENZ maiores detalhes e especificações técnicas.

MERCEDES-BENZ
DO BRASIL S.A.
São Bernardo do Campo - Estado de São Paulo

Reunião secreta dos banqueiros: aumento

Diario Carioca

RIO DE JANEIRO, QUARTA-FEIRA, 8 DE OUTUBRO DE 1958

Maracanã: vento frio retarda a apuração

O vento frio que, ontem à tarde, varreu o Maracanã, importunou os funcionários e as funcionárias que contavam os votos das eleições de 3 de outubro, chegando a fazer com que, em certas juntas, apenas uma urna fôsse apurada.

Os homens cuidavam das cédulas, para que não voassem. As mulheres cuidavam das saias, que o vento teimava em levantar. Os juízes (graves) mandavam pregar sacos nas grades de madeira para que o vento não levasse a Justiça Eleitoral.

ACORDEÃO & JIU-JITSU

O sr. Mário Mascarenhas, acordeonista, foi ao Maracanã indagar da votação do seu candidato, o maestro Eleazar de Carvalho, que quis ser deputado pela UDN. Vai mal, o maestro-candidato.

Também lá esteve o sr. Hélio Gracie, lutador e professor de "jiu-jitsu", candidato a deputado federal pelo PSD. Teve, apenas, 389 votos.

ATA NA HORA

O juiz da 2a. junta aumentou o número de funcionários e está conseguindo apurar duas urnas ao mesmo tempo, fazendo atas na hora.

Na urna 295, da 1a. Zona, 81a. seção, o sr. Lutero Vargas ganhou para o sr. Afonso Arinos.

JUNTA PREFERIDA

Jornalistas locutores de rádio e fotógrafos preferem a 2a. junta porque são muito bem tratados — o que não acontece com frequência. Também os delegados dos partidos gostam desta junta. Ontem, uma mocinha, representando um partido não-identificado, lá apareceu, distribuindo doces feitos em casa.

CRIOU CASO

Na 30.ª Junta, um candidato do PTB, sr. José Magalhães, quis entrar no recinto. Um vogal não permitiu por falta de espaço. Houve desentendimento.

Magalhães disse-nos que teve 401 votos, em 530 urnas. Considera-se eleito.

— "Disponha, na Câmara, do seu vereador" — declarou ao repórter

LIGIA ALEGRE

A srta. Ligia Lessa Bastos, da UDN, acha que será vereadora pela quarta vez. Até as 18 horas de ontem, já tinha 2.800 votos.

— "Sou da primeira leva de udenistas que foi eleita para a Câmara" — disse-nos — "Todos deixaram-na e só eu fico".

OS BENJAMINS

Perto das Juntas 44 e 46 (que ficam diante das instalações sanitárias e mau-cheirosas do Estádio) dois Benjamins conversavam — os srs. Farah e Cabello. O primeiro, que já venceu, consolava o segundo, que se sabe derrotado.

SECOU

O sr. Milton Lago Ilhas Fontes, candidato a vereador pela UDN, já sabe que foi derrotado. Ontem, foi ao Maracanã, dar uma última espiada. E um gaiato lhe disse:

— "A fonte secou".

O candidato engoliu em sêco e deu um sorriso triste.

BOTAFOGO

O sr. Carlito Rocha, candidato da UDN, chegou ao Maracanã, mal humorado.

— "Que tal?" — indaga o repórter.

— "Muito mal".

Carlito disse, ao microfone da Continental (está em tôdas) que foi traído por amigos e, o que é pior, por botafoguenses.

O CAMINHÃO

O sr. Wilson Passos, também da UDN, ao que tudo indica, já foi reeleito vereador. Disse-nos que foi votado apesar de não contar com a ajuda de dirigentes da UDN, que o abandonaram.

— "Cometeram ignomínias e deslealdades contra mim. Faltou-me um rádio, uma televisão, um caminhão. Sobrou-me, apenas, honradez".

Dizem que Wilson não conseguiu um lugar no "caminhão do povo", do sr. Carlos Lacerda. Teve que ir, mesmo a pé.

HOMEOPATIA

O sr. São Paulo Filho, do PR, considerado "o candidato da homeopatia", recebe votos em doses homeopáticas.

Até às 19 horas de ontem, tinha 133 votos.

TRÊS VOTOS

A srta. Marina Ribeiro, candidata a vereador, teve apenas três votos. Sentiu-se mal e foi medicada no pôsto da ADEM, pelo dr. Bernardino Caldas. Foi o primeiro candidato socorrido.

OS MENOS

Na UDN, o sr. M. A. Silva teve 37 votos. O sr. A. Castanheira teve 24. O sr. Sebastião Nascimento teve oito. Ossi em 615 urnas.

No PTB, até ontem à noite, o sr. Antonio Lins tinha 199 votos para deputado. O sr. Sebastião Brochado tinha 405, para vereador.

No PSP, a sra. Terá de Teffé tinha 62 votos, para deputado. O sr. Belisário Chaves tinha 25, para vereador.

No PR, o sr. O. Lascases teve 6 votos. No PSB, o sr. Juvenal Reis teve 17. No PTN, o sr. Jorge Silva teve 21. O sr. Antônio Maranhão, do PL, derrotou-os, com 23 votos. O sr. Domingos Locatelli, em seguida, teve 25.

132 CANDIDATOS DO PST

O PST dividiu-se em duas alas. Cada uma apresentou 66 candidatos a vereadores. Uma das alas recorreu ao TSE, pedindo que os votos dos seus candidatos sejam contados em separado.

Resultado: sai briga, todo dia, no escritório do PST, no Maracanã.

Ontem, o sr. Eulálio Santiago, o segundo menos votado do PST (é um título), queria brigar. Pior do que êle está apenas o candidato sr. Manoel Araripe Faria Júnior, que teve um voto.

CAIU EM DESGRAÇA

O sr. Bruzzi de Mendonça, que foi o terceiro em votação, nas eleições passadas (quando era candidato único e oficial do Partido Comunista) só conseguiu, até agora, 169 votos.

O sr. Deoclécio da Silva (também derrotado: 138 votos), gozando a desgraça alheia, disse a duas moças que o acompanhavam, quando Bruzzi passou:

— "Quem o viu e quem o vê..."

MOVIMENTO APURADOR

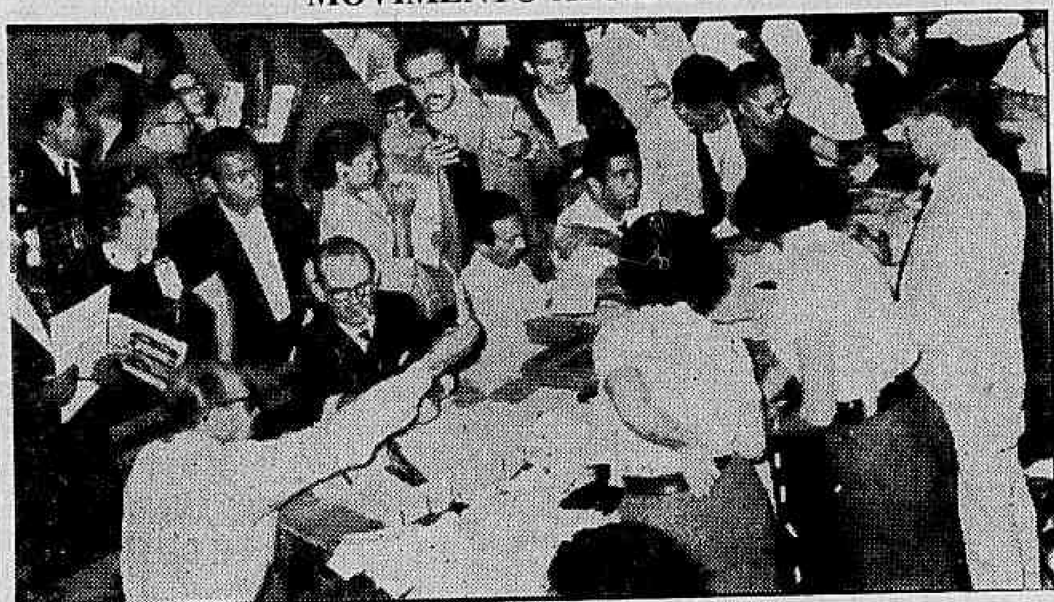

Um aspecto dos trabalhos de uma das Juntas Apuradoras, ontem no Maracanã: muito serviço, muito vento e muita gente interessada

URNA VIOLADA

A urna 2.515, relativa à 32ª seção da 14ª zona foi impugnada pelo juiz Cláudio Viana Lima (foto), sob suspeita de violação: no seu fecho, existe abertura suficiente para a passagem de sobrecartas

MARQUES AMEAÇA LOPO

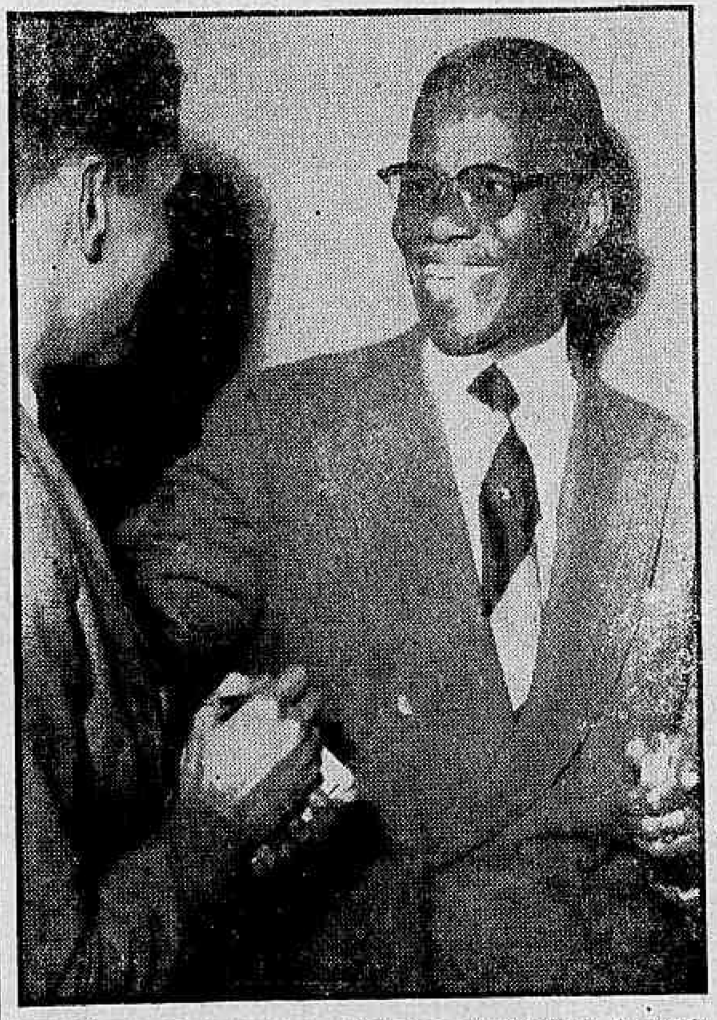

O professor José de Sousa Marques, candidato a deputado federal pela Aliança Nacionalista, poderá ser o terceiro eleito nessa legenda. Se fôr, seu colega Lopo Coelho, também do PSD, ficará como suplente

Sabotagem na Central

A Central do Brasil fêz ontem um apêlo ao povo para que aponte às autoridades os "indivíduos suspeitos" encontrados ao longo de suas linhas férreas.

Diz a Central que há dias foi evitado um desastre porque um menino viu Mário Carneiro Frazão tirar os parafusos dos trilhos, no túnel entre Engenheiro Gurgel e Sheid.

ELOGIO

Como o garôto chamou três ferroviários para mostrar o sabotador e êsses três fizeram parar o trem KP-1 e providenciaram o consêrto da linha, foram louvados no dia 1.º de outubro, em boletim de serviço da Central.

Os ferroviários são Gastão Argemiro, Norival Ferreira Leite e Gilson Natal. O menino chama-se Sebastião Deodoro Barreto. O sabotador foi preso.

Bancários aceleram trabalho

Os representantes das federações estaduais de bancários após reuniões realizada nos dois últimos dias nesta Capital, decidiram mobilizar a classe em todo o território nacional para intensificar a campanha reivindicatória de aumento salarial, em virtude dos banqueiros haverem se recusado satisfazer suas pretensões.

Ontem, o Conselho Deliberativo do Sindicato dos Bancos reuniu-se secretamente para estudar a situação criada com a campanha reivindicatória dos bancários, mas suas decisões foram mantidas em segrêdo pelos diretores da entidade.

DIVIDEM-SE

Alguns banqueiros são favoráveis ao encaminhamento à Justiça do Trabalho das reivindicações dos bancários: outros pretendem continuar as negociações, embora reconheçam a impossibilidade de conceder o aumento salarial de 35% pretendido pelos bancários.

Ontem os empregados das filiais dos bancos mineiros reuniram-se e relataram à diretoria do Sindicato dos Bancários a situação psicológica de seus companheiros de trabalho. Elaboraram planos para a mobilização da classe e arregimentação para a assembléia geral que será realizada no próximo dia 16 na sede do Automóvel Clube.

Hoje se reunirão os empregados dos bancos cariocas com o mesmo objetivo.

Barnabé vinga-se

Os cidadãos que, com os seus votos curiosos, doá a nota pitoresca da apuração, demonstram preferência pelo plano de reclassificação. Ao votar em Chagas Freitas para deputado, um dêles escreveu: "Com reclassificação e tudo, idiota".

Para o juiz Castro Cerqueira, Presidente da 30.ª Junta apuradora "essa gente não compreende a influência do voto nos destinos do país", enquanto o juiz Carvalho de Sousa, da 18.ª Junta, atribui aquela atitude à "descrença nos candidatos e à carência de educação cívica".

VEREADOR DO PALADAR

Um eleitor não votou em ninguém: fêz propaganda, colocando uma cédula com os seguintes dizeres: "para vereador do meu paladar, eleja o melhor café". Cita o nome da marca de café e acrescenta: "o candidato do povo".

Para vereador, outro diz: "não voto em ladrão".

EXIBICIONISMO

Um eleitor mandou imprimir, caprichadamente, uma cédula e com ela votou: "Júlio Burro é o candidato que não promete coice; dá logo". Êle votou, para deputado, em "Zé da Ilha". E ainda pôs, no envelope, uma cédula de Cr$ 1.

Isto aconteceu na 42.ª Junta, cujo presidente, juiz Atílio Parim, acha que tudo não passa de "exibicionismo, pois o sujeito pensa que a sua frase ficará na história e irá para um mapa especial".

POETAS TAMBÉM

Existem os eleitores semi-alfabetizados: "Todos êste que obrigar votar são os maior ladrão de nosso Brasil".

Há também os poetas.

"Votar em ladrão,
Sem reclassificação,
Isto é que não".

Outro diz: "estou na miséria por causa das explosões de Deodoro; êsses políticos que se virem".

JERICO NA PRAÇA

Um cidadão pôs duas entradas de teatro no envelope. Ainda por cima, demonstrando seus pendores para a arte teatral, escreveu: "encosta a cabecinha, porque bom mesmo é mulher", e acrescentou: "tem jerico na praça".

Na mesma junta — a 3.ª — um eleitor votou para senador, em "Carne Sêca"; para deputado, "Cabeleira"; para vereador, "Sete Dedos". O Partido a que pertencem (segundo o eleitor) essas conhecidas figuras do mundo policial é o PP: Partido dos Pistoleiros.

Diz o juiz Felipe Vasconcelos que isto acontece por causa da "descrença geral e da pouca educação cívica".

RÊDE DE ESGOTO ESTÁ REBENTADA

Moradores da Avenida Paulo de Frontin reclamam, por intermédio do DIARIO CARIOCA, que, em frente ao número 417 daquela via pública, a rêde de esgôto, há dias, está rebentada, transformando a calçada num rio de feses. Alegam que já encaminharam reclamações às autoridades competentes, sem que as providências cabíveis tenham sido tomadas.

Os candidatos mais votados no Distrito

As apurações ontem à noite no Maracanã apresentavam os seguintes resultados (excluídos candidatos menos votados):

UDN: Votos apurados em 750 Urnas:

Para Senador: Afonso Arinos — 117.030.

Para Deputados: Carlos Lacerda — 42.512; Meneses Côrtes — 18.407; Adauto Lúcio Cardoso — 6.214; Eurípedes Menezes — 5.000; Hamilton Nogueira — 2.419; Mário Martins — 2.155; Maurício Joppert — 2.000 e Frota Aguiar — 1.762.

Para Vereadores: Raul Brunini — 7.308; Arnaldo Nogueira — 6.222; Jair Martins — 2.403; Ligia Lessa Bastos — 2.683; Paulo Areal — 1.450; Murilo Miranda — 1.597 e Aníbal Espinheira — 1.229.

Legendas:

Deputados 83.415
Vereadores 31.848

PTB: Votos apurados em 774 Urnas.

Para Senador: Luthero Vargas — 89.687.

Para Deputados: Elói Dutra: 17.777; Rubens Berardo — 7.258; Sérgio Magalhães — 6.138; Valdir Simões — 4.824; Lício Hauer — 4.543; José Talarico — 3.701; Benedito Cerqueira — 3.388; Olímpio de Melo — 3.264; Boanerges Cunha — 2.585.

Para Vereadores: Geraldo Moreira — 3.580; Amando da Fonseca — 2.257; Celso Lisboa — 2.008; Velinda Fonseca — 1.739; Guilherme Malaquias — 1.194; Castro Meneses — 1.180; Gonçalves Lira — 1.144; Salomão Filho — 1.061; José Saldanha — 1.014 e Magarino Torres — 969.

Legendas:

Para Deputados ...... 72.676 (em 774 urnas)
Para Vereadores ...... 33.268 (em 799 urnas)

PSD — Votos apurados em 825 Urnas.

Para Vereadores — Hugo Ramos Filho — 3.335; Rubem Cardoso — 2.153; Frederico Trota — 2.126; Erasmo Martins — 2.074; J. M. de Carvalho Júnior — 1.762; Osmar Lopes Resende — 1.688; Couto de Sousa — 1.441 e José Bonifácio — 1.290.

Legendas:

Para Vereadores 37.393

OBS.) — Para Deputados o PSD inscreveu seus candidatos na legenda da Aliança Democrática Nacionalista.

PL — Votos apurados em 636 urnas:

Para Vereadores: Luciano Lopes — 913; Cristiano Lacorte — 818 e Elias Abrahão — 758.

Legendas:

Para Vereadores 15.776

OBS.) — Para deputados o PL inscreveu seus candidatos na legenda da Aliança Democrática Nacionalista.

PSB — Votos apurados em 689 urnas:

Para Vereadores: Cesário de Melo — 1.639; Isaac Izeckson — 1.200; Francisco Sobrinho — 857; Antonio Dias Lopes — 820 e José Frejat — 688.

Legendas:

Para Vereadores 17.757

OBS.) — Deputados na legenda da ADN.

PR — Votos apurados em 838 urnas:

Para Vereadores: Sami Jorge — 1.585; Telemaco — 1.466; Miguel Vasconcelos — 1.230; Nilo Romero — 1.198; Amandino — 821 e Hélio Valcacer — 767.

Legenda:

Para Vereadores 23.015

PTN — Votos apurados em 490 urnas:

Para Vereadores: Albano Marques — 659; Alexandrino Soares — 540; Galileu de Brito — 313; Narciso Cavalcanti — 458; Nelson de Aquino — 415 e H. M. Liberal — 277.

Legendas:

Para Vereadores 14.713

PRP — Votos apurados em 701 urnas:

Para Vereadores: Benedito Maria — 756; José Marques — 370; Thiers Coutinho — 331 e Sílvio Sampaio — 229.

Legendas:

Para Vereadores 6.974

Para Deputado (na legenda do PTB): em 774 urnas: — Cotrim Neto — 1.638 votos.

PSP — Votos apurados em 621 urnas:

Para deputados: Chagas Freitas — 26.718; Angelo Mendes Morais — 8.321; Benjamin Farah — 4.430; Gurgel do Amaral — 2.132; Santos Neto — 1.237; Carlito Rocha — 675 e Humberto Bastos — 357.

Legendas:

Para Deputados 51.526

Para Vereadores: Mourão Filho — 3.098; Nelson J. Salim — 2.189; Miécimo da Silva — 1.746; Ubaldo Oliveira — 1.382; Levi Neves — 1.327 e Indio do Brasil — 688.

ADN — Votos apurados em 800 urnas:

Para Deputados: Breno da Silveira — 6.059; José Sousa Marques — 3.988; Nelson Carneiro — 4.780; Xavier D'Araujo — 2.631; Lopo Coelho — 3.689; Jurandir Pires Ferreira — 3.606 e Luís Paes Leme — 1.766.

Ficará em Trindade

A Marinha não pensa em abandonar a Ilha da Trindade — afirmou, ontem, o comandante Geraldo Brandão, Chefe de Relações Públicas da Armada.

Disse o porta-voz da Marinha que continuarão a ser realizados na ilha trabalhos de pesquisas meteorológicas ligados ao Ano Geofísico Internacional.

RADIO-SONDAGEM

— Na Ilha de Trindade — concluiu — está instalada a primeira seção de radiosondagem montada no Brasil e operada exclusivamente por pessoal brasileiro.

EMBARQUE DE TRIGO

O Ministério da Agricultura não está dificultando os embarques de trigo dos Estados Unidos e da Argentina — informou ontem o Serviço de Expansão do Trigo.

Diz a repartição que a 25 de setembro foram distribuídas a diversos portos brasileiros 200 mil toneladas de trigo argentino e 150 mil de trigo norte-americano.

PROVIDÊNCIAS

O Ministério comunicou a distribuição do trigo estrangeiro à Carteira de Comércio Exterior do Banco do Brasil pedindo a abertura dos créditos respectivos; avisou o Ministro da Fazenda, pedindo as providências necessárias junto ao Banco do Brasil; comunicou ao Ministro do Exterior a distribuição pelos portos das 200 mil toneladas de trigo argentino; e comunicou ao Coordenador de Embarques em Montevidéu a distribuição quantitativa do produto.

Seminário diz como cidades devem ser

O Seminário Internacional sôbre o Planejamento de Cidades, que se está realizando no Museu de Arte Moderna, considerou: a) que a reforma agrária é um fator decisivo para evitar o êxodo das populações rurais; b) que é preferível, ao invés de construir cidades inteiramente novas, acrescentar comunidades às vilas já existentes.

Essas moções, apresentadas pela 1.ª Mesa, foram aprovadas em primeira discussão e serão debatidas de novo. Na mesma situação estão outras moções, entre elas a que diz: «A cidade é criada para servir o homem, não para exibir técnica. Deve ter estreita relação com o elemento humano, sendo de pouca importância a magnificência das obras».

A PERSONALIDADE DAS CIDADES

Sôbre a personalidade das cidades, dizem os arquitetos que ela é dada pela população e nunca pelo planejador, podendo êste, apenas, criar condições favoráveis.

Defeitos no planejamento das cidades novas: começar pela cidade em si, quando deveria ser pela região e pela ligação com as cidades vizinhas "sem a qual nenhuma comunidade poderá durar longo tempo, preocupar-se demais com cidades novas, sem voltar as vistas para as comunidades pioneiras que surgem continuamente em todos os países em desenvolvimento."

A CIDADE E SEU LIMITE

A cidade, para ser boa, deve ter um limite: no mínimo cem mil habitantes; no máximo, 500 mil. Haverá, então o máximo de eficiência técnica sem ser destruída a solidariedade social.

Os arquitetos reconhecem, porém, que a dimensão de uma cidade é dada pelo seu elemento humano.

Outro ponto que a 1.a Mesa defende: deve haver um planejamento nacional de cidades.

O SEMINÁRIO

O Seminário é promovido pela UNESCO, em colaboração com o Instituto de Arquitetos do Brasil, o Instituto Brasil-Estados Unidos e a Novacap. Começou dia 6 e terminará dia 12, domingo.

As reuniões, de manhã e de tarde, pode comparecer qualquer pessoa, que terá ainda o direito de opinar.

TEMAS

São propostos os temas: 1) razões para o estabelecimento de novas cidades; 2) elementos necessários para análise das condições que cercam a criação de novas cidades; 3) política de aglomeração urbana e organização regional; 4) responsabilidade na preparação do plano — ação governamental e privada; 5) obtenção de recursos necessários — operações financeiras.

Reuniram-se ontem a 1.a mesa, para tratar das razões do estabelecimento de novas cidades, e a 2.a mesa, para discutir o plano das novas cidades.

Tripulantes da VASP entraram em greve

Desde a zero hora de ontem os 32 aviões da VASP estão paralisados por seus tripulantes, que decidiram deflagrar greve em sinal de protesto contra o fato da emprêsa não haver atendido suas reivindicações de equiparação salarial aos aeronautas das demais companhias aeroviárias.

Na mesa-redonda ontem realizada na Delegacia Regional do Trabalho de São Paulo não foi encontrada nenhuma solução conciliatória, uma vez que os diretores da emprêsa alegam incapacidade financeira para atender as reivindicações dos aeronautas, motivo por que o representante do Ministério do Trabalho resolveu encaminhar o caso à Justiça do Trabalho.

RECONHECEM

Em reuniões que mantiveram com os dirigentes do Sindicato Nacional dos Aeronautas (que há cêrca de uma semana estão em São Paulo promovendo demarches) os diretores da VASP afirmaram reconhecer a procedência das reivindicações do grupo de vôo, mas que não poderão atendê-las antes do próximo mês de janeiro por incapacidade financeira.

Os tripulantes da VASP, porém não concordam em esperar até janeiro pela equiparação salarial pretendida, alegando que seus vencimentos são os menores vigorantes na aviação comercial brasileira.

ILEGAL

O diretor do Departamento Nacional do Trabalho enviou ontem um ofício ao Ministério da Aeronáutica declarando ilegal a grave dos tripulantes da VASP, com base no decreto n.º 9.070.

Apesar dos boatos circulantes, as autoridades não acreditam no alastramento da greve, uma vez que não existem condições para um movimento mais amplo.

Eis a grande notícia! Vem aí o

PLANO AZUL DE ECONOMIA

e PROPAGANDA

Seu dinheiro vai valer mais...muito mais. Aguarde!

HEROS